ANO XXVIII — RIO DE JANEIRO, QUARTA-FEIRA, 28 DE DEZEMBRO DE 1955 — N. 8.423

Diario Carioca

☆ Fundador: J. E. DE MACEDO SOARES ☆

Diretor Presidente: **Horácio de Carvalho Jr.** — Diretor Redator-Chefe: **Danton Jobim**

ADIADO (CÂMARA) O ESTADO DE SÍTIO

Pediu prazo o relator na comissão

A Comissão de Justiça da Câmara, reunida extraordinàriamente ontem à noite, resolveu adiar para às 10 horas de amanhã a apreciação do projeto de decreto legislativo que homologa a prorrogação do estado de sítio.

Essa resolução resultou de que o relator da matéria, deputado Nogueira da Gama, solicitou prazo para relatá-la, alegando não ter tido conhecimento da mensagem presidencial pedindo a homologação, a tempo de preparar seu parècer.

A REUNIÃO

À reunião de ontem — convocada pelo sr. Oliveira Brito, vice-presidente em exercício da presidência da Comissão de Justiça — compareceram todos os membros da Comissão.

O sr. Nogueira da Gama pediu, inicialmente, o prazo de 24 horas para apresentar seu parecer, mas, por sugestão do deputado Adauto Cardoso, aprovada unânimemente, foi afixada a reunião para as 10 horas de amanhã.

ESTAVA PRONTA

Constava na Câmara que o sr. Nogueira da Gama já tinha pronto o seu parecer, mas resolveu suspendê-lo em face de uma palestra que mantivera, antes da reunião, com o sr Gustavo Capanema.

REUNIÃO DO PSD

Por outro lado, os líderes do PSD se reunirão hoje com o seu presidente, sr. Amaral Peixoto, para tratar da homologação da prorrogação de estado de sítio.

DEVOLVIDO À MÃE BRANCA O FILHO PRETO

A dança alvinegra de filhos que tem preocupado a cidade nos últimos dias prosseguiu ontem, com o patético episódio do apêlo da mãe branca para que lhe devolvessem o filho mulato. Foi o caso que d. Lia Malveiro, de epiderme clara, procurou o curador de menores — cuja epiderme não vem ao caso — para rogar-lhe (de joelhos) a volta a seus braços de Manoel José, de epiderme escurecida. Num ambiente assáz lacrimoso, e ante os protestos do chefe da família Malveiro, que não se mostra disposto a criar o filho alheio, o mulatinho Manoel José foi devolvido a d. Lia. A referida e branca senhora aparece em três das fotos, regando-as com a abundância de suas lágrimas. Nas de cima, ela aparece, à esquerda, escoltada pelo mal-humorado marido e com a sua filha realmente branca. À direita, entregue a uma das suas profusas crises de chôro. Em baixo, à esquerda, e ainda em lágrimas, d. Lia recebe de volta o Manoelzinho que ela criou durante sete meses e a cuja saudade não resistiu. E à direita, finalmente, aparece uma escura senhora com uma clarissima criança, ambas relacionadas a um outro episódio que, como o anterior, vai contado na segunda página.

5 horas juntos Juscelino e Jango

BELO HORIZONTE, 27 (Especial para o DC) — Os srs. Juscelino Kubitschek e João Goulart conferençiaram na manhã de hoje, na residência do Presidente eleito, a sós e durante cinco horas.

Ao fim da entrevista, o Presidente e o Vice-Presidente eleitos mantiveram-se reservados sôbre os assuntos nela tratados, esquivando-se de fazer declarações minuciosas aos jornais.

Os assuntos

Embora o silêncio dos srs. Kubitschek e Goulart, sabe-se que na entrevista foi feito um exame preliminar do problema da composição do futuro Govêrno, admitindo-se que o presidente e o vice-presidente eleitos tenham trocado sugestões quanto a nomes que comporão a futura Administração.

Duas fórmulas

Existe, ainda, a versão de que Juscelino e Jango tenham organizado, cada um, um Ministério prévio, de modo a chegar — discutindo as duas fórmulas — a uma composição de perfeito entendimento, acorde com o desejo várias vêzes manifestado pelos dois eeitos.

Depois da viagem

De qualquer modo, é certo de que só será divulgada qualquer informação concreta sôbre a formação do próximo Govêrno após a chegada do sr. Juscelino Kubitschek da Europa, o que deverá ocorrer a 20 ou 21 de janeiro próximo.

A viagem de Jango

O sr. João Goulart chegou a Belo Horizonte às 8 horas de hoje, em avião especial, acompanhado pelo deputado Leonel Brizzola e o sr. Souza Naves, vice-presidente em exercício da presidência do PTB. Hoje mesmo, o vice-presidente eleito regressou a São Borja.

Declaração de Jango

À reportagem do "Diário de Minas", o sr. João Goulart declarou:

— O programa mínimo do PTB, fator determinante do nosso apoio à candidatura Kubitschek, será integralmente cumprido. Não cuidamos em nosso encontro de questões secundárias; estudamos fórmulas e esquemas que fixam bem o critério da colaboração do PTB no futuro Govêrno.

— Temos graves compromissos com o povo brasileiro. Não é hora de reivindicações pessoais. Interessamos muito mais as linhas básicas do programa mínimo que a indicação de nomes para o futuro Ministério.

Nomes lembrados

À pergunta sôbre se não foi focalizada a lista de candidatos ao Ministério, respondeu o sr. Jango:

— Especificamente, não. Examinamos preliminarmente a conveniência de alguns nomes já lembrados pela imprensa diária.

Jango viajará

Informou ainda o vice-presidente eleito que recebeu convite dos trabalhadores norte-americanos, através de suas associações de classe, para visitar os Estados Unidos, o que fará após a posse, a 31 de janeiro.

Reune-se hoje o PSD para decidir sôbre a situação

O Diretório Nacional do PSD reune-se hoje para examinar a situação nacional e determinar orientação à bancada na Câmara e no Senado na votação do projeto de referendum do estado de sítio.

Não se acredita seja encaminhada, na sessão desta manhã, qualquer problema relativo à composição do futuro govêrno nem à chefia das duas casas legislativas.

A PRESIDÊNCIA DA CÂMARA

A presidência da Câmara dos Deputados continua a preocupar a bancada pessedista, ante o lançamento da candidatura do general Flores da Cunha feito pelo deputado Leonel Brizzola, um dos líderes mais autorizados do PTB.

O pessedismo não poderá prescindir da colaboração trabalhista para eleição dos dirigentes do Palácio Tiradentes e, em articulações anteriores, ficara pràticamente assentado que caberia a um paulista do PSD a Presidência da Mesa da Câmara, posto habitualmente destinado ao partido de maior representação na Casa.

TRÊS HIPÓTESES

Na seção paulista, dois próceres notadamente reivindicam a posição — os srs. Horácio Láfer e Ulisses Guimarães.

Surgiu nas últimas horas, dentro da bancada pessedista, a candidatura do sr. Gustavo Capanema, que contaria com possibilidade de apoio da UDN. O srs Capanema, lançado por setores do PSD com apoio da oposição, poderia criar ao partido majoritário o mesmo problema criado no começo do ano pelo sr. Carlos Luz, eleito Presidente da Câmara em esquema semelhante.

Suspensas as barreiras (6 horas) em Chypre

NICÓSIA, 27 — (AFP) — Um comunicado publicado hoje à tarde anuncia que as tropas britânicas levantaram barreiras em diversas regiões de Chipre, durante 6 horas, e procederam a buscas a respeito das quais o comunicado não dá os resultados.

Uma das principais operações envolvia a cidade de Niamilea, a 3 milhas ao Nordeste desta capital. Nessa localidade havia sido imposto o toque de recolher antes do começo das buscas.

Finalmente, o Govêrno autorizou a reabertura da escola comercial de Larnaca, fechada por ordem do governador Harding desde 11 de novembro em consequência da participação de seus alunos em manifestações anti-britânicas.

Foreign Office já anuncia a ida de Juscelino

LONDRES, 27 (AFP-DC) — Um porta-voz do Foreign Office anunciou hoje que "o futuro Presidente do Brasil, sr. Juscelino Kubitschek, virá à Grã-Bretanha para uma visita oficial ao govêrno inglês, nos dias 9 e 10 de janeiro".

Êsse porta-voz, no entanto, escusou-se de fornecer maiores detalhes da visita do Presidente eleito do Brasil, a qual será feita em atenção ao convite oficial do govêrno britânico, que lhe foi transmitido, no Rio de Janeiro, pelo Encarregado de Negócios britânico junto ao govêrno brasileiro.

SATISFAÇÃO PELA VISITA

Por outro lado, o coronel J. Muriel, Presidente da Câmara de Comércio e de Assuntos Econômicos Brasileira na Grã-Bretanha declarou a satisfação dessa entidade pela próxima visita do sr. Kubitschek a Londres.

AMIGO DA INGLATERRA

Comentando a próxima visita do futuro presidente brasileiro, disse o coronel Muriel:

— Sentir-nos-emos muito satisfeitos em vê-lo e esperamos que êle aceite almoçar na Câmara de Comércio. Sua visita a Londres pode ser muito útil para as relações comerciais anglo-brasileiras. Estas estão em crescente melhôra e não duvidamos de que, quando o sr. Kubitschek assumir o poder, melhorarão ainda mais, pois que o sr. Kubitschek é um grande amigo da Grã-Bretanha.

Comemorará o Sudão sua independência

KHARTUM, 27 — (AFP) — A nova bandeira sudanesa (azul, branco e verde) será hasteada em todos os edifícios públicos no próximo domingo, primeiro de janeiro, após a proclamação pelo Parlamento da Constituição provisória e o juramento dos cinco membros da Comissão de Soberania, eleitos ontem para exercer as funções de Chefe Provisório do Estado. A independência do Sudão tornar-se-á um fato consumado. O gabinete Ismail El Azhari apresentará a sua demissão e será formado um novo Govêrno de coligação com a missão de realizar eleições e obter uma Constituição definitiva. Os dois antigos condôminos (Grã-Bretanha e Egito) reconhecerão imediatamente a independência do Sudão e acreditarão representantes diplomáticos em Khartum, com a categoria de embaixadores conforme se acredita. Assinalará a independência total do Sudão uma anistia ou, pelo menos, importantes reduções de penas.

Tito gostou

MASSAUA, 27 (AFP) — A despeito do laconismo do comunicado comum, a visita de quatorze dias que o marechal Tito acaba de fazer à Etiópia impressionou vivamente o presidente da Iugoslávia e certamente terá importante repercussões na futura evolução da Etiópia e na situação política do Oriente Médio.

Mistinguet mais animadora

PARIS, 27 (AFP-DC) — Mistinguet passou o dia de hoje em estado mais animador, pôsto que estacionário, depois de ter sido acometida, ontem, por derrame cerebral. Conservando-se lúcida, a dona das mais velhas pernas espirituais do mundo continua a se alimentar de leite e suco de tangerina.

Os médicos que a atendem — os drs. Maurice de Port-Marly e Leopoldo de Lima e Silva, êste filho de Mistinguet — revelaram esperanças de que os 82 anos da paciente resistam ao derrame, permitindo-lhe sobreviver à grave crise.

Na casa de campo

Mistinguet permanece na residência do seu irmão, em Bougival, onde fôra para passar o Natal, cinco dias após ter sido vítima de um "rictus vascular", de acôrdo com a informação do seu filho Leopoldo de Lima e Silva.

Banco Comercial de Minas Gerais S.A.

ABERTO O DIA TODO

2,5% NA ADMINISTRAÇÃO DE IMÓVEIS

EMPRÉSTIMOS SÔBRE APÓLICES

RUA 1.º DE MARÇO, 15

Tel.: 23-2414

O TEMPO

TEMPO: Instável, sujeito a chuvas.
TEMPERATURA: Em declínio.
VENTOS: Do quadrante sul, com rajadas frescas.
MÁXIMA: 29.2.
MÍNIMA: 22,2.

"SÃO PAULO"

COMPANHIA NACIONAL DE SEGUROS DE VIDA

DIRETORES

Dr. José Maria Whitaker
Dr. Erasmo Teixeira de Assumpção
Dr. José Carlos de Macedo Soares

Sede — Rua 15 de Novembro, 324 — São Paulo
Sucursal no Rio de Janeiro — Av. Rio Branco, 172 — 10.º andar

Banco de Crédito Real de Minas Gerais S. A.

66 ANOS de bons serviços

★ Luta pela liberdade ★

Os nossos prezados colegas do "Correio da Manhã" e da "Tribuna da Imprensa" fizeram ontem publicações que teriam passado despercebidas de seus leitores se ambos êsses jornais não lhes tivessem emprestado um caráter terribilíssimo, observando, em nota das respectivas redações, que saíam sem o referendo da censura militar. O artigo na primeira página do "Correio" nos pareceu um pouco confuso. O bilhete da "Tribuna", de autoria do sr. Carlos Lacerda, é o mensageiro das saudades e votos de boas festas do brilhante jornalista em férias, nos Estados Unidos.

O fato de tratar-se de dois escritos anodinos, cada um no seu gênero, mostra a inutilidade e inconveniência de certas medidas de Govêrno, de seu natural temíveis, quando aplicadas a contra-mão. O menos que resulta de tal aplicação desconchavada é o público perder-lhe o mêdo, não avaliando, por sua execução, os perigos da comoção intestina grave ou na iminência de irromper.

Assim, o artigo de ontem do "Correio" não modificou nem completou sua anterior definição política perante os leitores. O grande órgão ficou onde sempre estêve, servindo livremente as grandes causas do Brasil, orientando a opinião brasileira em todos os quadrantes de sua cultura e civilização. Mas o fato de um jornal da autoridade do "Correio" ter infringido uma ordem disciplinar — ainda que errada e injusta — não deixará de produzir maus frutos e mesmo já os produziu, pois a insubordinação da "Tribuna" louvou-se na do prestigioso matutino.

O leitor consignará entretanto, que nós, longe de justificarmos a censura, estamos sublinhando o seu êrro. Entretanto, poderíamos explicá-la pela realidade política que nela enxergamos, pois a censura nos jornais é a filha primogênita do estado de sítio, que, por sua vez, foi agora aplicado como um ato de legítima defesa da nossa sociedade, atacada pelo espírito sedicioso de partidários, favorecidos pela falta de sentido da responsabilidade de certos juízes, que apreciaram as medidas extraordinárias tomadas pelo Congresso Nacional em defesa da ordem e da segurança da República.

Assim, deveríamos convir em que o estado de sítio vigente é medida meramente jurídica, não se destina a amparar o Govêrno que não está ameaçado de violências, nem ao menos de garantir a normalidade constitucional, assegurando as decisões do Superior Tribunal Eleitoral quanto ao pleito presidencial de outubro passado.

O atual estado de sítio é apenas um remédio antichicana, uma fórmula para conter a incompreensão e levandade de politiqueiros que ainda pretendem usurpar o Govêrno de trinta dias, por meio de uma ordem judiciária.

O Brasil é qualquer coisa mais séria do que João Café representa. Quando ganharmos perspectiva no tempo, êste período nos vai aparecer inverossímel e incrível. Para que possa escoar, sem maiores incomodos e sacrifícios, o tempo que nos falta para o encerrarmos, é preciso ter paciência e um certo espírito de acomodação com o inevitável. O "Correio da Manhã" tem agora mesmo uma fôlha de serviço brilhantíssima à causa da defesa da ordem legal e da moralidade pública. Estamos certos de que o general Lima Câmara e o próprio general Lott justificarão a inquietação dos jornais gravemente prejudicados nos seus trabalhos, por uma inadaptação militar a uma técnica profissional que exige imediatamente a inteligência e a liberdade de opinião dos que a praticam.

J. E. DE MACEDO SOARES

Acontecimentos principais do mundo no ano 55

Apenas os acontecimentos de 11 de novembro último, ocorridos no Brasil, foram considerados como relevantes para figurar na cronologia mundial de 1955, distribuida pela "France Press".

O abandono do poder pelo general Juan Perón, em 19 de setembro, constitui o segundo e último fato ocorrido na América do Sul que mereceu menção na resenha elaborada por aquela agência telegráfica

MORTE DE DOIS CIENTISTAS

No campo das ciências, uma descoberta e duas mortes mereceram as honras de grandes notícias — a Vacina Salk e o desaparecimento de Sir Alexandre Fleming (descobridor da Penicilina) e de Albert Einstein (autor da teoria da relatividade).

A cronologia

PARIS — (AFP) — E' a seguinte a cronologia de 1955:

Janeiro

No dia 24, em Paris, o Sena atingiu sua altura máxima de 7 metros e 30 na Ponte de Austerlitz.

No dia 28 regressão geral das águas na França.

De 6 a 17 — visita oficial do marechal Tito à Birmânia e à India;

12 — Pio XII recebe o Presidente do Conselho, sr. Mendes-France;

24 — julgamento de Djolas Dedijer em Belgrado;

30 — primeira bomba de cobalto, para o tratamento de tumores cancerosos, posta em serviço no Centro J. Hartmann (França).

Fevereiro

5 — o govêrno Mendes-France é derrubado por 319 votos contra 273 a propósito da questão de confiança apresentada depois de um debate sôbre a Africa do Norte;

7 — as tropas nacionalistas chinesas evacuam as Ilhas Tachen;

8 — o sr. Malenkov renuncia ao seu cargo de Presidente do Conselho da União Soviética. Por proposta do sr. Kruchtchev, o mar. Bulganin, Ministro da Defesa, é eleito Presidente do Conselho;

9 — as duas grandes centrais sindicais norte-americanas, a "AFL" e a "CIO" assinam um acôrdo de princípio tendo em vista sua fusão;

11 — o sr. Lefaucheux, Presidente Diretor-Geral da "Renault" morre num desastre de automóvel;

15 — graves incidentes verificam-se na Legação da Rumânia em Berna. Um grupo de refugiados anticomunistas rumenos ferem mortalmente o motorista da Legação, apoderam-se desta durante 48 horas e em seguida rendem-se às autoridades helvéticas;

17 — volta do sr. Ben Gourion à vida pública. Torna-se Ministro da Defesa de Israel;

23 — morte de Paul Claudel. A Assembléia Nacional dá o voto de confiança ao sr. Edgar Faure, na véspera encarregado de formar o Govêrno, por 369 votos contra 210;

24 a 27 — o "Bundestag" ratifica os Acordos de Paris;

25 — conferência do desarmamento, em Londres;

27 — na piscina de Troyes, G. Rozon bate o recorde mundial dos 100 metros, nado de costas, em 121/10.

Março

1.º — criação de uma assembléia consultiva galeânica;

2 — abdicação do Rei do Cambodge, Norodon Sinamouk, que é substituído por seu pai, o príncipe Suramarit;

4 — Pontevorvo, o cientista atômico inglês, desaparecido em 1950, revela numa entrevista à imprensa sua presença na União Soviética.

O avião francês "Super Mystere IV B I" atravessa duas vêzes a muralha do som em vôo horizontal;

8 — o Presidente do Conselho hungaro, Imre Nagy, é acusado de "tendências oportunistas antimarxistas";

12 — morte de sir Alexander Fleming, descobridor da penicilina;

16 — Washington publica súbitamente os documentos de Yalta.

A Grã-Bretanha adere ao Pacto de Bagdá;

18 — o "Bundesrat" ratifica os Acordos de Paris.

Depois da vitória do Partido Democrata no Japão, formação do novo gabinete Hatoyama.

Nota soviética à França declarando que a ratificação dos Acordos de Paris provocaria a anulação do pacto franco-soviético.

22 — acidente de um avião de transporte militar norte-americano em Honolulu: 66 mortos;

27 — o Senado francês aprova os Acordos de Paris;

28 — a locomotiva "CC-7107" bate o recorde do fundo de velocidade ferroviária: 330 quilômetros por hora;

29 — a locomotiva "BB-9004" iguala êsse recorde;

31 — a Assembléia Nacional francesa institui o estado de urgência na Argélia.

Abril

4 — cai um trem no "precipício da morte", no México: 330 mortos.

Incêndio de um cinema em Solessin, perto de Liege: 39 mortos e 10 feridos;

5 — sir Winston Churchill renuncia a retirar-se da vida pública;

6 — o presidente Eisenhower assina os textos dos Acordos de Paris.

Sir Anthony Eden torna-se Primeiro-Ministro da Grã-Bretanha;

9 — o Conselho de Ministros da União Soviética pede ao Presidium do Soviet Supremo para anular o pacto franco-soviético;

11 — O chanceler da Austria, sr. Julius Raab, dirige-se a Moscou, à frente de uma delegação;

12 — Notícia oficial, nos Estados Unidos, da descoberta da Vacina Salk, contra a poliomielite;

17 a 24 — Conferência afro-asiática de Bandoenga;

18 — Morte do famoso físico Albert Einstein;

19 — Tremor de terra em Ahvolos, na Grécia: 105.000 desabrigados. Incidentes sanguinolentos em Saigon; o presidente Diem entra em conflito com as seitas;

21 — O protocolo do acôrdo franco-tunisino é assinado entre os srs. Edgar Faure e Bourguiba;

22 — Visita dos soberanos da Dinamarca a Paris. Nota dos Ocidentais à URSS, a respeito da Áustria;

26 — O Govêrno soviético aceita um encontro dos quatro embaixadores em Viena, para preparo do Tratado de Estado;

28 — A venda da vacina Salk é suspensa nos Estados Unidos, devido a vários casos mortais;

29 e 30 — Entrevistas Pinay-Adenauer;

30 — O sr. Giovanni Bronchi é eleito Presidente da República italiana. O imperador Bao Dai convoca o presidente Ngo Dinh Diem em Cannes.

Maio

2 — Abertura da conferência dos embaixadores, em Viena;

5 — Restabelecimento da soberania alemã;

7 — Denúncia dos tratados franco e anglo-soviético, pela URSS;

9 — Sessão do Conselho Atlântico, em Paris; entrada da Alemanha para a NATO;

10 — As três potências ocidentais propõem à URSS uma reunião dos Quatro Grandes;

11 a 14 — Conferência de Varsóvia, reunindo as oito potências da Europa Oriental;

15 — Assinatura do Tratado de Estado Austríaco;

15 a 18 — Visita do presidente Coty à Dinamarca. Uma expedição francesa, sob a chefia de Jean Franco, realiza a ascensão do Pico Makalu (Himalaia) — 8.470 metros;

19 — A Câmara argentina resolve pela revisão da Constituição, para separar a Igreja do Estado;

16 a 31 — Visita do rei Baudoin, da Bélgica, ao Congo Belga;

20 — Uma expedição escocêsa feminina, chefiada por miss Jackson, realiza a ascensão do Pico Sem Nome (7.260 metros), no Himalaia;

24 — A Assembléia Nacional francesa resolve proceder à revisão de alguns artigos da Constituição;

25 — Uma expedição britânica, chefiada por Charles Evans, realiza a ascensão do Kanchenjunga (8.679 metros), no Himalaia;

26 — Vitória dos conservadores, nas eleições gerais na Grã Bretanha, tempestade a sudeste dos Estados Unidos, dando em resultado 95 mortos e centenas de feridos;

26 a 28 — O marechal Bulganin e o sr. Khrushtchev têm, em Belgrado, conversações soviético-iugoslavas;

29 — Os Acordos Franco-Tunisinos são aprovados, em Paris;

31 — Libertação de quatro aviadores americanos, detidos na China Comunista.

Junho

1 — O sr. René Mayer é designado como sucessor do sr. Jean Monnet, na qualidade de Presidente da Alta Autoridade da CECA. Volta de Habib Bourguiba a Tunis;

3 — Assinatura das convenções franco-tunisinas;

4 — Morte do violinista Georges Enesco;

6 — O "Alouette III" bate o recorde mundial de altitude, de helicótero — 8.260 metros.

7 — O Chanceler Adenauer é convidado a visitar Moscou;

8 — Súbita cheia do Arc (França), em plena noite. Seis automobilistas são levados pelas águas;

11 — Assassínio do sr. Lemaigre-Dubreuil, em Casablanca. Incidentes diante da catedral de Buenos Aires;

12 — Catástrofe nas corridas automobilísticas de Mans. Uma "Mercedes", dirigida por Levegh, projeta-se sôbre a multidão, acarretando 78 mortos e 77 feridos;

16 — Levante militar em Buenos Aires (Argentina);

19 a 26 — Comemoração do Décimo Aniversário da Carta das Nações Unidas, em São Francisco;

20 — Naufrágio do "Rolla III", em Riva Bella - 20 mortos;

21 — Visita e discurso do sr. Nehru em Moscou;

30 — Uma expedição alemã, chefiada pelo sr. Heinz Streinmetz, realiza a ascenção do ponto principal do maciço de Lunapurna, no Himalaia, — 7.525 metros.

Julho

1 a 7 — Visita oficial do sr. Nehru à Iugoslávia;

2 — A expedição alemã de Heinz Steeinmetz atinge o cume do Kang Guru (7.009 metros), no Himalaia;

5 — Uma expedição da Alemanha Ocidental, sob a chefia de Reinhard Sander, atinge o cume do Dhimish Theta (7.125 metros), no Himalaia;

6 — Uma expedição indiana, sob a chefia do comandante N. D. Javal, atinge o cume do Monte Kamet (8.483 metros), no Himalaia;

7 — O sr. Grandval, novo Residente Geral em Marrocos, assume suas funções;

8 — A Assembléia Nacional francêsa ratifica os acordos franco-tunisinos;

9 — Manifestações contra a política escolar do Govêrno da Bélgica;

12 — Visita do sr. Ho Cji Minh a Moscou;

14 a 15 — Motins em Casablanca — 63 mortos e 100 feridos;

15 — O presidente Perón formula a sua nova política e oferece possibilidade de cooperação à oposição;

16 — Proclamação do estado de sítio em Casablanca;

18 — Abertura da conferência dos Quatro Grandes, em Genebra;

21 — O presidente Eisenhower propõe a troca, com a URSS, de planos de instalações militares, bem como um plano de inspeção aérea;

23 — Fim da conferência de Genebra: A expedição alemã de Heinz Steinmetz atinge o cume do Lanapurna IV (7.800 m.), no Himalaia; Morte do ex-secretário de Estado, Cordell Hull;

27 — Um avião comercial israelense é abatido pela DCA búlgara — 58 mortos;

29 — O presidente Eisenhower aprova os planos de fabricação e de lançamento dos satélites artificiais;

30 — O sr. Chu En Lai propõe a assinatura, com os Estados Unidos, de um pacto de segurança coletiva, para o Pacífico;

31 — Violentos incêndios em Marrocos, quando da festa de Laid el Kebir.

Agôsto

1 — Abertura, em Genebra, da pequena conferência sino-americana; Onze aviadores americanos, detidos na China comunista, são postos em liberdade;

2 — O sr. Edgar Faure e o sr. Pinay são convidados a visitar Moscou;

3 — O Conselho da República vota as convenções franco-tunisinas;

4 — O "Glaoui" toma posição contra a constituição de um Conselho de Regência, em Marrocos;

8 — Abertura, em Genebra, da conferência sôbre a utilização da energia atômica para fins pacíficos;

11 — Colisão de dois aviões de transporte, a Oeste de Stuttgart — 66 mortos;

12 — Morte de Thomas Mann;

15 — Naufrágio de uma vedeta de excursão, na ilha de Biehat — 14 mortos. O sr. Ben Gourion forma o novo Govêrno israelense;

16 — Morte do pintor Fernand Leger;

18 — Estalam perturbações em Casablanca;

19 — As perturbações multiplicam-se em Casablanca. Incidentes em Khenifra. Violentos incidentes em Nantes;

[illegible] sanguentos em Oued Zem;

De 20 a 22 — Rebelião no norte da região de Constantine.

22 — Morte do general do Exército Duval.

De 22 a 27 — Conversações franco-marroquinas em Aix-Les-Bains.

28 — Tênis: a Austrália derrota os Estados Unidos por cinco partidas contra zero e conquista a Taça Davis.

21 — O general Peron apresenta e depois retira um pedido de demissão. Morrem [illegible] do ex-ditador Manuel Quiroga.

Demissão do sr. Gilbert Grandval, Presidente Geral em Marrocos.

Setembro

6 — Violentos conflitos contra a Grécia em Istambul e Esmirna.

9 — O chanceler Adenauer vai a Moscou.

De 9 a 13 — Conversações germano-soviéticas.

13 — Acôrdo sôbre o restabelecimento de relações germano-soviéticas.

16 — Novo levante militar na Argentina.

19 — O general Peron abandona o poder.

21 — O general Bover de La Tour é nomeado Presidente Geral em Marrocos e encarregado de resolver o problema do Trono. O general Lonardi sucede a Peron.

20 — O marechal Bulganin e Otto Grotewohl assinam, em Moscou, um acôrdo que devolve à Alemana oriental sua soberania.

21 — O furacão "Hilda" no México: 17 mortos e 200 desaparecidos.

24 — Crise cardíaca do presidente Eisenhower.

29 — O furacão "Janet" nos Estados Unidos: 400 mortos.

30 — Tifo nas Filipinas: 128 mortos: a Assembléia Geral da ONU inscreve a questão argelinha na ordem do dia.

Outubro

1 — Publicação da carta do presidente Coty ao sultão Ben Arafa. Este último parte de Rabat para Tanger. A delegação francesa deixa a Assembléia Geral da ONU, como protesto contra a inscrição da questão Argelina.

2 — O sr. Chivu Stoica substitui o sr. Georghiu na chefia do Govêrno da Rumania.

4 — Morte do marechal Papagos.

6 — Ocorre o mais grave acidente de aviação comercial: um "DC-4" espatifa-se na região norte das montanhas Rochosas. 65 mortos.

8 — Em carta à revista "Communist", o sr. Molotov faz sua auto-crítica.

11 — O Irã adere ao Pacto de Bagdá.

12 — O sr. Salah Ben Youssef é excluido do "Neo Destour".

15 — Constituição do Conselho do Trono, em Marrocos.

18 — Anúncio da descoberta do antiprotón, pelos cientistas americanos dos laboratórios da Universidade de Berkeley (Califórnia). BaoDai põe fim à missão de Ngo Dinh Diem.

23 — No Vietnam do Sul, um referendum concede maioria esmagadora ao presidente Diem; Referendum no Sarre. Rejeição do Estatuto Europeu.

24 — Uma expedição franco-suiça, sob a direção de Raymond Lambert, atinge o cume do Ganesh Himal (7.400 m., no Himalaia).

25 — O "Galoni" pede a volta ao trono de Sidi Mohammed Ben Youssef.

26 — O sr. Diem é proclamado presidente da República do Vietnam.

27 — Abertura da Conferência dos Quatro Ministros das Relações Exteriores, em Genebra. Conclusão de um acôrdo militar entre o Egito e a Arábia Saudita. O islandês Halldor Laxness recebe o Prêmio Nobel de literatura.

28 — Violentos motins em Chipre. Os ciprjotas pedem a volta da ilha à Grécia.

30 — O sultão Ben Arafa abdica em favor de Sid Mohammed Ben Youssef.

31 — Volta à França de Ben Youssef: a princesa Margaret anuncia oficialmente que renuncia a despesar o coronel Townsend.

Novembro

1 — Explosão de um avião da "United Airlines" em Longmont (Colorado), provocado por sabotagem de John Graham: 44 mortos.

2 — A Assembléia Nacional francesa aprova o projeto de eleições antecipadas.

3 — Sangrentos incidentes israelense-egípcios na região de Nizana.

4 — Visita do sr. NU, primeiro Ministro da Birmania, a Moscou.

5 — Restauração do sultão Mohamed Ben Youssef. Morte do pintor Maurice Utrillo.

De 10 a 15 — Visita do sr. Gernandsen, Primeiro Ministro da Noruega, a Moscou.

11 — O Exército brasileiro destitui o presidente Carlos Luz, que substituira o presidente Café Filho e coloca em seu lugar o sr. Nereu Ramos.

12 — Morte da sra. René Coty, em Rambouillet.

13 — Na Argentina, o general Lonardi é substituido pelo general Aramburu. André Dubois sucede ao general Bover de la Tour como Presidente Geral em Marrocos.

16 — Fim da Conferência dos Quatro Ministros do Exterior em Genebra. Nenhum acôrdo. Na Tunisia, Congresso do Neo-Destour em Sfax.

17 — Em Marrocos, o sultão Ben Iussef chega a Rabat. Explosão termonuclear na União Soviética.

De 18 de novembro a 14 de dezembro — Visita de Bulganin e Kruchtchev à India.

21 e 22 — Conselho da Organização da Defesa do Oriente Médio em Bagdad.

25 — O alpinista Louis Lachenal, um dos conquistadores do Anapurna, morre na Aguilha do Midi, nos Alpes. A Assembléia Geral da ONU decide abandonar o debate sôbre a questão argelina.

27 — Morte do compositor Arthur Honegger.

29 — A França retoma o seu lugar na ONU.

30 — Dissolução do Partido Peronista na Argentina. Em Marrocos, Si Bekkai consente em formar o Govêrno.

Dezembro

1 — Dissolução da Câmara resolvida no Conselho de Ministros franceses.

3 — A data das eleições é marcada para 2 de janeiro.

6 — O primeiro govêrno marroquino é constituido por El Bekkai.

8 — Importantes manobras atômicas nos Estados Unidos.

10 — O "Osservatore Romano" confirma que Pio XII teve uma visão de Cristo.

11 — Primeira desintegração de atomos da matéria por meio de antiprotons realizada na Universidade de Roma, no Laboratório de Física, pelo professor Edgardo Amaldi.

12 — Grave incidente sirio-israelense na região do Lago de Tiberiades.

13 — Regresso à Alemanha Federal de Otto John, antigo chefe dos serviços secretos alemães.

14 — Hugh Gaitshell sucede a Attlee à frente do Partido Trabalhista Britânico.

15 e 16 — Sessão anual do Conselho Atlântico em Paris. Decisão tomada para a constituição de uma Comunidade Econômica Atlântica.

18 — Eleição de um novo Landtag no Sarre. Vencem os cristãos-democratas Pró-alemães do dr. Ney.

De 15 a 20 — Conflitos graves na Jordania. Visita de Kruchtchev e Bulganin ao Afganistão.

19 — Dissolução do Parlamento jordano.

23 — Otto John é acusado de traição e preso.

Resultados do Pará e Maranhão

Os resultados finais do pleito presidencial nos Estados do Pará e do Maranhão — ontem divulgados pelo Tribunal Superior Eleitoral — informam a vitória do sr. Juscelino Kubitschek em ambas as Unidades, com diferenças de 24.070 (Pará) e 10.791 votos (Maranhão) sôbre o segundo colocado, sr. Ademar de Barros.

Essa diferença aumenta sensivelmente na disputa da Vice-Presidência, tendo o sr. João Goulart superado o sr. Danton Coelho (segundo colocado nos dois Estados), por 45.221 e 19.980 votos, respectivamente, no Pará e no Maranhão.

Resultados do Pará

No Pará deixaram de funcionar quatro seções em todo o Estado, No Município de Faro, embora funcionando suas sete seções, não houve eleições, por ter sido acidentado o avião que conduziu as cédulas únicas. Os resultados no Estado foram os seguintes:

Para presidente: Juscelino, 89.199; Ademar, 65.129; Juarez, 21.388; e Plínio, 4.208. Para vice-presidente: Jango, 97.029; Danton, 51.808; e Milton, 24.437.

Resultados do Maranhão

Nas 50 Zonas Eleitorais do Maranhão, foram anuladas 78 seções e deixaram de funcionar seis, sendo interpostos 346 recursos. Foram êstes os resultados:

Para presidente: Juscelino, 66.512; Ademar 55.721. Juerez, 15.764; e Plínio, 2.589. Para vice-presidente: Jango, 69.981; Danton, 50.001; e Milton 17.510.

Nos Quatro Cantos do Mundo

Remorino conseguiu "salvo conduto": foi para a Colômbia

BUENOS AIRES, 27 — (AFP) — O ex-Ministro das Relações Exteriores, Jerônimo Remorino, obteve "salvo conduto" para partir para o estrangeiro, e deixou esta capital por avião, com destino a Bogotá, via-Lima. O sr. Remorino estava asilado na Embaixada da Colômbia.

FORA DO "COMPLOT"

BUENOS AIRES, 27 (AFP) — O Ministério da Aeronáutica desmentiu categòricamente a informação publicada num jornal desta capital segundo a qual elementos da base militar aérea de Villa Mercedes, na provincia de San Luis, teriam estado implicados no complot recentemente descoberto nessa provincia.

ESPIONAGEM E DELAÇÃO

BUENOS AIRES, 27 (AFP) — Uma organização de espionagem e delação, que tinha íntimo contato com o Ministério do Trabalho e Previsão, foi descoberta pela Comissão investigadora, nesse Ministério. Nessa organização de espionagem e delação, intervinha numeroso pessoal que cumpria a missão de informar ou delatar fatos que, a seu critério, não estavam de acôrdo com o sistema do Govêrno deposto. São muitos os casos de funcionários que foram exonerados, à base das informações do pessoal dessa organização. Cada delator era identificado por um sinal que utilizava em substituição de sua assinatura ao entregar a denúncia, para ser individualizado por seus superiores, e o trabalho que realizava tinha um caráter estritamente secreto.

PROBLEMA RESIDENCIAL

BUENOS AIRES, 27 (AFP) — O Govêrno criou por decreto, para encontrar uma solução do problema residencial, a Comissão Nacional da Residência, que terá o encargo de estudar integralmente os problemas relativos à construção de casar em todo o território. Essa comissão deverá preparar, dentro de 60 dias, um plano de emergência a respeito das mais urgentes medidas de aplicação imediata para resolver a atual crise da moradia popular. Dentro de 180 dias a comissão elaborará um plano integral de maior alcance que permita satisfazer às necessidades do país em matéria de residências. A referida comissão dependerá do Ministério do Trabalho e Previdência.

SEDE DOS SUPLICIOS

SALTA, Argentina, 27 (AFP) — Como o edifício que ocupa a Polícia desta cidade foi o símbolo de repressão e torturas durante muitos anos, já que seu interior servia para cobrir o mártirológio de numerosas pessoas por suas idéias e atividades políticas, várias organizações solicitaram às autoridades sua demolição. O Departamento de polícia está instalado numa velha casa, que se assemelha a um castelo medieval.

Resenha Internacional

Narriman quer divórcio

BEIRUTE, 27 (AFP) — A ex-rainha Narriman do Egito, acompanhada por sua genitora, sra. Assila Sadek, chegou ao Líbano, onde pretende se estabelecer. Soube-se que a ex-esposa do rei Faruk encarregou o advogado Monsen Slim, do foro desta capital, de mover uma ação de divórcio a seu marido atual, o dr. Adham Nakis.

Reuniões do Soviet

MOSCOU, 27 (AFP) — Hoje e amanhã as duas Câmaras do Soviet Supremo prosseguirão os debates em sessões separadas. Serão encerrados amanhã os debates a respeito do orçamento, da ratificação dos decretos do Presidium e do problema das trocas de delegações parlamentares. Nessas condições o relatório sôbre a viagem dos srs. Bulganin e Khruchtchev a India, Birmânia e Afganistão sòmente surgirá no dia 29 do corrente.

Não decidiu a India

NOVA DELHI, 27 (AFP) — Noticia-se em boa fonte que o Govêrno indiano ainda não tomou qualquer decisão a respeito da queixa portuguesa relativa a Dadra e Nagar Havell, recentemente apresentada à Côrte Internacional de Justiça. Os técnicos e juristas estudam presentemente a queixa portuguesa é sòmente quando as suas conclusões forem entregue ao Govêrno tomará êste uma decisão a respeito.

Mantido Selwyn Lloyd como ministro do Exterior (Inglaterra)

LONDRES, 27 — (AFP) — O sr. Selwyn Lloyd, que acaba de ser confirmado na Pasta das Relações Exteriores, do Gabinete britânico remodelado, ainda não formulou projeto algum de viagem ao estrangeiro, indica-se hoje à tarde nos meios autorizados, onde precisam que, portanto, não procedem os rumores quanto a uma viagem do Secretário do "Foreign Office" ao Oriente Médio e a Atenas.

O sr. Lloyd frisam ao mesmo tempo, nos meios políticos, quererá, sem dúvida, consagrar algum tempo ao estudo do "dossier" das Relações Exteriores, antes de empreender viagens ao estrangeiro.

DIFICIL A VIAGEM

Por outro lado, frisam os observadores políticos que uma viagem a Atenas e ao Oriente Médio, por exemplo, necessitaria de preparo minucioso dado o estado de espírito querreina naquela região em consequência das iniciativas britânicas para solucionar as questões de Chipre e da Palestina, bem como para levar a Jordânia a aderir ao Pacto de Bagdad, iniciativas que encontraram obstáculos que parecem, pelo menos no momento, intransponíveis.

APOIO À ONU

LONDRES, 27 (AFP) — As sessões da Assembléia Geral das Nações Unidas são "intermináveis" e deveriam ser encurtadas. Muitas vezes discutem-se aí questões que estão fora da sua competência. No entanto, apesar desses defeitos, a ONU é o único organismo internacional onde as divergências podem ser abordadas e às vezes dissipadas. O Govêrno britânico continua pois, a apoiá-la inteiramente" Assim se exprimiu hoje o sr. Selwyn Lloyd em seu primeiro discurso público depois que se tornou chefe do "Foreign Office".

FALHAS

"Bem entendido — declarou êle perante um auditório de jovens escolares reunidos nesta capital — a ONU tem as suas falhas mas recordemos que todos métodos para preservar a paz fracassaram — guerras preventivas, solução de divergências internacionais pelo recurso às armas, política de manutenção do equilíbrio de fôrças etc., tôdas elas em seu tempo fracassaram.

Estou firmemente convencido — concluiu o ministro — e exprimo assim a opinião do Govêrno e de todos os partidos políticos da Grã Bretanha, de que só há um instrumento mundial (ONU) dotado da autoridade necessária é capaz de garantir a paz. Mas serão necessários anos para que a ONU adquira essa autoridade".

Catastróficas as inundações na Califórnia e Oregon

S. FRANCISCO, 27 (AFP-DC) — As inundações que cobriram, nos últimos dias, a Califórnia e o Oregon já causaram de 40 a 60 mortes, deixaram ao desabrigo 4 ou 5 mil famílias, feriram inúmeras pessoas e acarretaram prejuízos que ascendem a muitos milhões de dólares.

As regiões mais castigadas são as de Yuba City, pequena cidade ao norte de Sacramento (capital da Califórnia); o delta, na confluência dos rios Sacramento e San Joachim, que se lançam na baia de São Francisco; e tôda La Sierra.

OS DIQUES RUIRAM

O Detla é uma vasta região agrícola dividida numa grande quantidade de ilhotas pelas múltiplas ramificações dos dois rios que fazem a sua riqueza. As ilhotas são protegidas da água por dique, vários dos quais não puderam resistir ao fluxo das águas que rolavam de La Sierra. Três ilhas ficaram inteiramente cobertas pelas águas e sòmente alguns telhados e antenas de televisão aparecem emersos.

Mortos nos carros

Em Yuba City, a uns 150 quilômetros mais ao norte, ainda não foi possível contar todos os mortos. Distingue-se sob a lama que cobre a rua principal, a presença de vários automóveis, cujos ocupantes talvez tenham sido surpreendidos pela cheia das águas quando tentavam atingir pela estrada os colinas vizinhas.

Família soterrada

No Oregon, os sinistrados tentam voltar para suas casas, a despeito do perigo que as estradas esburacadas, as pontes cortadas e as quedas de barreiras e deslisamentos de terra apresentam. Um dêsses deslisamentos soterrou, ontem, uma família de 5 pessoas.

Comunicações

Por tôda parte a falta de comunicações atrasa a distribuição de socorros. A companhia de estrada de ferro «Western Pacific» julga que antes de amanhã não será possível restabelecer o serviço de passageiros nas linhas que atravessam La Sierra, e os diretores da rêde «North-Western Pacific» acreditam que a linha de Eureka a San Francisco não poderá ser utilizada durante várias semanas.

Higiene

A situação sanitária é precária. A Cruz Vermelha enviou 115 de seus administradores para as regiões mais sacrificadas, a fim de dirigirem as operações de socorro. O diretor do Serviço de Saúde da Califórnia ordenou a vacinação obrigatória dos sinistrados contra a febre tifóide.

O ataque

Foi nessa ocasião que, certo dia, avistou um submarino inimigo e o atacou, voando baixo e descarregando tôdas as bombas de que dispunha.

Os indícios

Acrescentou que surgiram, então, vários indícios que lhe robusteceram a convicção de que o objetivo havia sido atingido. Mais tarde, soube que o Presidente do Aero-Clube de Sergipe, sr Valter Batista, providenciou o enterramento de alguns corpos encontrados na zona do ataque. Além disso, o caça-submarinos "Gurupi" comunicou à base de Salvador, pouco depois, que encontrara vestígios de um submarino avariado.

Galdstone fala do submarino

PÓRTO ALEGRE, 27 (Asapress) — Encontra-se nesta capital o tenente-coronel Ivo Galdestone que, há doze anos, comandando um bimotor da FAB, destruiu um submarino do eixo no mesmo local em que foram encontrados, recentemente, os destroços de um navio não identificado.

Reportando-se àquela época, disse o antigo aviador que, na foz do Rio Real, haviam sido postos a pique os navios brasileiros "Afonso Pena" e "Baependi".

Política a mensagem de Natal do Papa, diz Osservatore Romano

CIDADE DO VATICANO, 27 — (AFP) — O "Osservatore Romano" frisa, em editorial, o caráter político da mensagem de Natal, do Papa.

"Política cristã, certamente, que ilumina a moral", diz o jornal, que afirma que foi precisamente por essa razão que as palavras do Santo Padre assumem o seu valor, no momento em que a política que rejeitou a moral revela as devastações que causou no mundo.

ENERGIA E CORAGEM

Depois de haver insistido na clareza, na energia e na coragem das palavras de Pio XII, diz o «Osservatore Romano» que o Papa falou na qualidade de Chefe de Estado, chefe de um Estado cujo poder se estende ao mundo inteiro, mas que se quis colocar «acima de qualquer preconceito, de qualquer cálculo, de qualquer interêsse particular».

«Isso — prossegue o jornal — revela a alta consciência daquêle que, colocado entre dois séculos, entre dois mundos, entre duas concepções da vida, armadas uma contra a outra, sentiu o dever de tomar assento entre êles, para pronunciar alto e bom som as palavras que previnem que a fatalidade é um mito quando os homens de boa vontade, animados por sentimentos retos e sinceros, podem forjar a sua própria sorte com suas mãos».

SERENIDADE DA IGREJA

Prossegue o jornal dizendo que do sentimento da perenidade da Igreja e da verdade, bem como da imparcialidade, é que lhe vem o seu devotamento, inspirador das palavras do Papa, e conclui: «O mundo católico, como o resto do mundo que também crê em Deus, e ainda todos os que se dão conta de que a Sociedade tem necessidade de se aproximar das verdades supremas comuns a todos, são devedores a Pio XII, por haver indicado aos povos que o Cristo é ainda «o Caminho, a Verdade e a Vida», não apenas para a salvação eterna, mas para o maior bem dos homens sôbre a Terra».

Remoção de diplomatas

O senhor Presidente da República assinou decretos removendo os diplomatas André Teixeira de Mesquita, da Secretaria de Estado para o Consulado Geral em Genebra; Francisco de Assis Grieco, da Secretaria de Estado para a Embaixada em Washington; Sergio Portella de Aguiar, da Embaixada em Haia para o Consulado Geral em Nova York; Heitor Pinto de Moura do Consulado Geral em Genebra para a Delegação do Brasil em Genebra; Orlando Bittencourt Leal, do Consulado Geral em Barcelona para o Consulado em Assunção; e Lauro Muller Neto do Consulado Geral em Londres para a Embaixada em Londres.

Nereu vai receber no dia 1o.

O Presidente da República receberá cumprimentos pela passagem do ano, no próximo dia 1.º, domingo, de acôrdo com o seguinte horário:

Às 11 horas, dos membros do Corpo Diplomático estrangeiro; às 16 horas, dos membros dos Poderes Lenislativo e Judiciário; às 16,30, Oficiais-Generais; às 17.00 altas autoridades civis; às 19,00, o sr. Nereu Ramos receberá as pessoas que o queiram cumprimentar

Casas para favelados M. do Borel

O prefeito aprovou ôntem a concorrência realizada pela Comissão de Favelas para construção das primeiras 104 casas destinadas a residência dos favelados do Morro do Borel.

Grotewohl saúda

HONG KONG, 27 (AFP) — O sr. Otto Grotewohl, primeiro ministro da Alemanha Oriental, enviou, ontem, uma última mensagem pessoal ao primeiro ministro da China Popular, sr. Chu en Lai, anunciou a rádio de Pequim cantada nesta cidade. Nessa mensagem, o sr. Grotewohl agradece ao primeiro ministro chinês, em seu nome e em nome da delegação alemã, o acolhimento que lhe reservaram o Govêrno e o povo chinês.

Georgia vai experimentar

PARIS, 27 (AFP) — Anuncia a Rádio de Moscou que nos debates do Soviet da União, realizados hoje de manhã, o delegado da Georgia indicou que 20 estabelecimentos dessa República estavam realizando trabalhos de pesquisa tendo em vista a utilização pacífica da energia nuclear.

O PR quer prestigiar Juscelino

— "A renúncia coletiva do Diretório Regional do Distrito Federal é, apenas, para facilitar o trabalho de reestruturação elaborado pelo Diretório Nacional, a fim de prestigiar realmente aquêles que apoiaram a candidatura do sr. Juscelino Kubitschek" — declarou, ontem, ao DC, secretariageral do Diretório Regional do PR do Distrito Federal, desmentindo a notícia de crise veiculada pela "Tribuna da Imprensa".

Acrescentou a sra. Maria Portugal que, embora tenha grande admiração pelo jornalista Prudente de Morais, neto, a maioria do PR carioca acompanhou a decisão do PR nacional, apoiando, com grande entusiasmo, a candidatura do ex-Governador de Minas Gerais.

Comitê interpartidário

Finalizando suas rápidas e incisivas declarações, a sra. Maria Portugal relembrou que a seção carioca do Partido Republicano, por intermédio de uma comissão constituída pelos srs. Paulo Duque Costa, Hélio Valcacer, René Licurgo Campos, José Mariozzi, filho e ela própria, representou o partido no Comitê Interpartidário organizado nesta cidade para coordenar os planos de propaganda das candidaturas Juscelino Kubitschek e João Goulart.

Posse na Escola Naval

O almirante Diogo Borges Fortes tomará posse, às 10 horas de amanhã, no cargo de Diretor da Escola de Guerra Naval. A solenidade será realizada na sede da Escola, presentes altas autoridades navais, e o cargo será transmitido pelo ex-Diretor, almirante Valdemar de Araújo Mota.

Chegou ao Rio, ontem, o almirante Paulo Bosísio, Comandante do 5.º Distrito Naval (Florianópolis), que acaba de realizar uma visita de inspeção e inauguração de quartéis nos postos de fronteira para os fuzileiros.

Volta breve

O almirante Bosísio, que veio ao Rio relatar os resultados dessa visita às altas autoridades navais e tratar de assuntos referentes ao comando do 5º Distrito Naval, regressará a Florinópolis dentro de poucos dias.

Denys em Gericinó

O general Odílio Denys, comandante da Zona Militar Leste, visitou, na manhã de ontem, o campo de instrução de Gericinó, sendo ali recebido pelo diretor, coronel João de Almeida Freitas.

Durante a visita, o general Denys inaugurou vários melhoramentos realizados em Gericinó e, depois de visitar outros setores do Campo, participou do almôço que lhe foi oferecido na sede do comando, ocasião em que foi saudado pelo coronel Almeida Freitas.

A mãe branca pediu o filho prêto e o obteve de volta

Ajoelhando-se diante do curador de menores, sr. Eudoro Magalhães, num apêlo aflitivo e comovente, d. Lia Malveira, deixando todos os presentes emocionados, implorou a volta de Manoelzinho (o mulatinho) para sua companhia, dizendo, aos arrancos e num choro convulsivo:

— Doutor, pelo amor de Deus, me dá o meu pretinho. Eu só entreguei êle, porque pensei que era para ficar com o senhor, doutor. Eu imploro. Gosto muito dêle, também. Sei que não é meu filho, mas quero o meu pretinho.

NOVAMENTE A TROCA LEGAL

Compreendendo a aflição de d. Lia Malveira e de seu marido Mário, o Curador de Menores, perguntou ao casal, se estava disposto a assinar um têrmo-de-guarda, pois de acôrdo com a atitude tomada na noite de segunda-feira, haviam abandonado o menino, entregando-o ao Juizado de Menores.

Imediatamente, o sr. Mário Malveira declarou que desejava a volta do menino, enquanto d. Lia, ainda chorando, e de pé, reclamava:

— Eu quero o meu pretinho. Aquela mulher só faz questão de cor, mas não faz mal, eu fico com êle mesmo. São sete meses cuidando dêle, e esta noite ninguém dormiu lá em casa com a falta de Manoelzinho.

Devolução

Em seguida o curador de Menores providenciou a devolução de Manoel José, que se encontrava internado no Abrigo Feminino D. Helder Câmara, em São Cristóvão.

O próprio Juiz de Menores, sr. Rocha Lagoa, cedeu o seu automóvel para que o menino fôsse transportado para o Juizado de Menores, onde sua mãe branca o esperava.

A chegada

Mais de uma hora depois, nos braços da inspetora Célia Fernandes, o menino chegou, sendo imediatamente entregue à d. Lia que, completamente abatida, chorava.

Abraçando-se ao menino, os dois começaram a chorar, e d. Lia exclamava:

— Meu filho, ela só quer a côr. Mas eu fico com você. Não vais ficar jogado por aí, não. Eu gosto de você como gosto de meus filhos.

Antes de sair do Juizado de Menores o sr. Mário Malveira disse-nos:

— Ontem ninguém dormiu. Nós todos ficamos abalados, pois estamos acostum

O Que Se Diz:

...QUE o deputado Chagas Freitas anunciou pelo jornal que dirige, "A Notícia", estar preparando para apresentação logo que reaberto o Congresso requerimento de urgência para os projetos de aumento de vencimentos de civis e militares...

...QUE o deputado Benjamin Farah, seu desafeto e rival, ao ler a referida notícia, preparou requerimento semelhante, colhendo sigilosamente assinaturas, e o apresentou de surprêsa na própria sessão inaugural do Congresso...

A MELHOR GARANTIA
Banco Financial do Brasil S. A.
Capital: Cr$ 30.000.000,00
RUA DO OUVIDOR N.º 69
CONTA CORRENTE POPULAR
Consultem nossas taxas

Baleeiro pede a convocação do min. Menezes Pimentel

O deputado Aliomar Baleeiro, durante a sessão de ontem da Câmara, manifestou o propósito de convocar o Ministro da Justiça, sr. Menezes Pimentel, a fim de que o titular da pasta política responda à várias indagações sôbre a atual conjuntura brasileira.

O representante baiano lê o respectivo requerimento em que fundamenta seu pedido, aludindo especialmente à Fala do Presidente da República na véspera de Natal e ao decreto que prorrogou a vigência do estado de sítio.

AS PERGUNTAS

Diz, entre outras coisas o pedido: "Tendo o sr. Nereu Ramos, no discurso irradiado na noite de 24 de dezembro, afirmado que a parte menos nobre da oposição não só repele o congraçamento com a situação criada pelos movimentos parlamentares, e decisões de plano do Congresso, em 11 e 22 de novembro passados, mas também trama conspiração que vem sendo observada atentamente pelo govêrno, indago:

1.º) Qual a parte mais nobre que já está em congraçamento com a dita situação de fato e qual a parte menos nobre que conspira, mencionados os nomes dos respectivos componentes, lugares de reunião, dos conspiradores, fatos que indicam o propósito conspiratório, assim como o objetivo deste;

2.º) Quais as providências que o govêrno efetivamente tomou para a aplicação da lei aos conspiradores, solicitando as cópias dos respectivos inquéritos, depoimento de testemunhos, acusados, etc..

3.º) Se os conspiradores que atentaram e ainda pretendem atentar contra as instituições são aqueles mesmos a que se referiu o ministro Nélson Hungria em seu voto no mandado de segurança impetrado em favor do presidente Café Filho, voto êsse publicado pela imprensa e não contestado;

4.º) Se o Ministro de Estado da Justiça tomou alguma providência contra os que cometeram os crimes políticos a que se reportou aquele Ministro do Supremo e, no caso negativo, se está sem meios materiais para essa iniciativa de prestígio à lei.

Senador Lima Teixeira

Apoio irrestrito do PTB à prorrogação do estado de sítio

Em reunião conjunta, ontem realizada, as bancadas do PTB na Câmara e no Senado, resolveram adotar o ponto de vista defendido pelo senador Lima Teixeira segundo o qual tôdas as matérias em tramitação nas duas Casas do Congresso deverão ser estudadas prèviamente por um elemento trabalhista, a fim de que a bancada possa ser melhor orientada.

Ainda por sugestão do parlamentar baiano que, aliás, presidiu à reunião, ficou estabelecido que os líderes do Partido Trabalhista, na Câmara e no Senado, estudarão as medidas necessárias para o breve andamento dos projetos de interêsse específico da massa trabalhadora.

ESTADO DE SÍTIO

Outro assunto abordado pelos deputados e senadores trabalhistas foi a mensagem do Presidente da República solicitando o "referendum" do Congresso à prorrogação do estado de sítio. Ficou estabelecido o mais amplo e irrestrito apôio ao pedido do Poder Executivo.

BANCO DA AMAZÔNIA

Levantado a questão do protesto da bancada trabalhista do Amazonas contra a nomeação do ex-deputdo José Matos para o Banco de Crédito da Amazônia, após alguns debates, acordaram os parlamentares do PTB em prestigiar seus colegas daquele Estado, mas com a ressalva de que o Partido Trabalhista Brasileiro não tem a menor reivindicação a fazer ao atual Govêrno.

Finalmente, ficou resolvido que uma comissão de deputados e senadores assistirá a posse do sr. Leonel Brizola, no próximo dia 31, na Prefeitura de Pôrto Alegre

A cerimônia de entrega do novo prédio da Câmara dos Vereadores de Assis, quando falava o prefeito Antônio Viana Silva

O Legislativo da Cidade de Assis vai funcionar em prédio novo

Entregue aos vereadores o novo edifício construido pelo prefeito Antonio Viana Silva — Um acontecimento que ficará na história da próspera cidade paulista

Coroando uma administração dinâmica, à frente da Prefeitura da Cidade de Assis, no Estado de São Paulo, o sr. Antônio Viana Silva entregou aos vereadores daquela cidade o novo prédio da Câmara local, que figura como uma entre as 38 grandes realizações daquele prefeito de 1952 ao corrente ano.

À solenidade, que se realizou na grande sala do plenário do próprio prédio da nova Câmara dos Vereadores de Assis, compareceram, além do prefeito Antônio Viana Silva, que fêz a entrega do prédio, todos os vereadores eleitos para a presente legislatura, além de pessoas da sociedade e autoridades locais.

OS PRESENTES

A entrega solene do prédio da Câmara dos Vereadores de Assis constituiu-se no principal acontecimento da cidade, tendo em vista constituir aquêle ato pràticamente o encerramento da administração do prefeito Antônio Viana Silva, cuja gestão à frente da Prefeitura de Assis terminará no próximo dia 30 do corrente.

Compareceram, além de figuras representativas da vida administrativa e social da cidade, todos os componentes da Câmara dos Vereadores de Assis, que é constituída pelos srs.:

Presidente: Sebastião da Silva Leite; Vice-Pres.: Dr. Waldomiro Galvão de Camargo; 1.º Secret.: João Maldonado Júnior; 2.º Secretário: Antenor Figueiredo, Abílio Nogueira Duarte, Antenor Figueiredo, Antônio Andrade, Benedito Elzeário d'Oliveira, Carlos Bompani, Harry Holshausen, Horácio Andrade, João Garcia, José Corê [illegible] Silva, Mário Amaral Nunes, Nelson Leite de Andrade Nicolau, Otaciano Nobre, Orozimbo Leão de Carvalho, Renato de Barros, Sebastião da Silva Leite.

RECEPÇÃO

Após o discurso de entrega do novo prédio da casa do legislativo municipal de Assis, em que o prefeito Antônio Viana Silva historiou brevemente as suas realizações à frente da Prefeitura local, foi oferecida uma recepção às pessoas presentes, durante a qual falaram vários oradores, salientando os principais pontos e realizações da administração do prefeito.

AGUARDEM

RESTAURANTE-BAR
a partir das 19 horas

Balas e Bombons
Comprem diretamente na Fábrica Paulista por preços mais baratos. balas, quilo 18.00: bombons, 80.00: caramelos, 40.00: doces cento, 50.00: saquinhos para distribuição com balas e bombons, caixas de fantasia para presentes. bombons recheados finíssimos, experimentem: Rua Miguel de Frias, 35 — Telefone: 48.4799 Fica no fim da Avenida Presidente Vargas, adiante da Rua Machado Coelho.

INSTITUTO DE PREVIDÊNCIA E ASSISTÊNCIA DOS SERVIDORES DO ESTADO
DEPARTAMENTO DE APLICAÇÃO DE CAPITAL
Comunicado da Seção de Administração de Bens
A Seção de Administração de Bens chama a atenção dos interessados para o Edital publicado às fôlhas 23.388, do "Diário Oficial" de 22-12-55, em que se convocam os candidatos contemplados com os apartamentos da Rua Voluntários da Pátria, 389, Botafogo, para comprovarem declarações feitas por ocasião da inscrição.

Pede o Executivo mais de meio milhão em novos créditos

Plenário da Câmara

Vultosos créditos especiais foram solicitados em Mensagem ao Congresso pelo Poder Executivo, documentos que foram lidos na sessão de ontem da Câmara.

As verbas totalizam cêrca de 686.000.000,00 e se destinam á várias finalidades.

PAGAMENTO DE CARVÃO

A primeira mensagem do sr. Nereu Ramos pede um crédito de quinhentos milhões de cruzeiros para pagamentos ao Banco do Brasil dos fornecimentos de carvão nacional feitas pelas emprêsas industriais por conta do Tesouro Nacional, às estradas de ferro pertencentes ao Patrimônio Nacional.

A segunda mensagem pede o crédito de cento e oitenta e seis milhões de cruzeiros para atender "à aflitiva situação do Loide Brasileiro".

OUTRAS MENSAGENS

Outras mensagens foram também levadas ao conhecimento da Casa e enviadas às respectivas comissões:

Dispondo sôbre a reforma da Tarifa das Alfândegas: Fundando, na Faculdade Nacional de Medicina, as cadeiras de "Clínica Pediátrica Médica" e de "Puericultura e Clínica de Primeira Infância"; Criando, na Faculdade Nacional de Filosofia, a Cadeira de Introdução à Educação; Criando cargos no Ministério Público do Distrito Federal; e Regularizando a situação do pessoal das Comissões Brasileiras Demarcadoras de Limites

SUMULA DA SESSÃO

EXPEDIENTE:

— Presidente: Flores da Cunha.

— Presentes: 78 deputados.

— O SR. ARI PITOMBO solicita a instauração de uma Comissão Parlamentar de Inquérito para fazer uma devassa em sua vida pública a fim de verificar a improcedência das acusações que lhe foram feitas pelo governador Arnon de Melo. Anuncia que vai apresentar queixa crime contra a aludida autoridade.

— O SR. AURELIO VIANA lê telegrama que recebera do deputado estadual alagoano Claudionor de Albuquerque Lima sôbre acontecimentos ocorridos no Município de Arapiraca.

— O SR. BENJAMIN FARAH encarece a necessidade da aprovação dos requerimentos de urgência que apresentou para os projetos que tratam do aumento dos militares e da reclassificação do funcionalismo público federal.

— O SR. VASCONCELOS COSTA lê mensagem dos servidores da Rede Mineira de Viação e da Estrada de Ferro Central do Brasil solicitando o enquadramento dos funcionários das autarquias nos benefícios do Plano de Reclassificação dos Servidores Civis.

— O SR. ROGÊ FERREIRA lê, para que conste dos Anais, o histórico da chamada "Corrida de São Silvestre", que se realiza em São Paulo desde 1925.

— O SR. JOSÉ ALVES apela para que o DNER libere a verba destinada à reparação da ponte sôbre o Rio Paraíba do Sul, na cidade fluminense de Campos.

— O SR. CARLOS PINTO manifesta suas restrições ao sistema tributário adotado em Minas Gerais.

— O SR. RAIMUNDO PADILHA discorre sôbre o transcurso de mais um aniversário de fundação do vespertino "Tribuna da Imprensa".

— OS SRS. TACIANO DE MELO e FONSECA E SILVA reverenciam a memória do engenheiro Camara Filho, falecido em Goiânia.

— O SR. SOUTO MAIOR congratula-se com a direção do SAMDU pelas providências tomadas nos entido do preenchimento, por concurso, das vagas existentes naquele serviço.

— O SR. CELSO PEÇANHA pede o rápido andamento do Plano de Reclassificação dos Servidores Públicos Civis.

— O SR. ULTIMO DE CARVALHO, no grande expediente, manifesta-se a favor de um projeto de lei referente à criação do Departamento Nacional de Turismo

— O PRESIDENTE lê ofício que recebera do Chefe da Casa Civil da Presidência da República comunicando que o sr. Nereu Ramos receberá os Congressistas no dia 1º de Janeiro às 16 horas. O traje para essa audiência, será o de passeio, escuro, conforme esclarece o ofício.

— O SR. ALIOMAR BALEEIRO manifesta o propósito de requerer a convocação do Ministro da Justiça a fim de prestar esclarecimentos a respeito das razões que levaram o govêrno a prorrogar o estado de sítio.

Em explicação pessoal, falam os seguintes oradores:

— O SR. FLORES DA CUNHA reverencia a memória do falecido Prefeito de Ipuí, sr. Antonio Soares de Barros.

— O SR. RAUL PILA lê, para que conste dos Anais, artigo intitulado "O Tripé" que pretendia publicar na imprensa e que foi vetado pela censura.

— O SR. ALBERTO TORRES reclama contra a proibição de publicação do discurso em que leu nota distribuida pelo sr. Café Filho a respeito da decisão do Supremo Tribunal Federal no julgamento do mandado de segurança.

— O SR. MARIO MARTINS indaga sôbre o processo de votação do projeto que prorroga a vigência do estado de sítio.

— O SR. IAEDER ALBERGARIA comemora o centenário do cientista Adolpho Luiz

— O SR. AURELIO VIANA discorre sôbre problemas do campo, focalizando especialmente a questão da reforma agrária.

— O SR. MENOTTI DEL PICCHIA rende homenagem à memória do escultor Victor Brecheret, autor do Monumento a Caxias e das Bandeiras.

— O SR. SEVERINO SOMBRA comenta a situação criada pela sêca no Nordeste

Encerramento: 18 horas.

Criticada a escolha do novo Presidente do Banco da Amazônia

PLENÁRIO DO SENADO

O Senado reiniciou, ontem, suas atividades com três discursos de críticas ao sr. Nereu Ramos, Presidente da República. O sr. Cunha Melo, durante hora e meia, leu longo discurso de protesto ao ato do Chefe do Govêrno nomeando o sr. José Matos para a Presidência do Banco de Crédito da Amazônia.

Os srs. Domingos Velasco e Juraci Magalhães trataram da situação política nacional. O primeiro leu e apoiou o editorial do jornal "Correio da Manhã", sob o título "O Govêrno e Sua Sombra". O segundo, comentou a oração do sr. Nereu Ramos pronunciada na véspera de Natal.

BANCO DA AMAZÔNIA

Depois de lêr telegramas de seringalistas do Vale Amazônico e do Sindicato da Indústria da Extração da Borracha, solicitando providências junto ao Banco de Crédito da Borracha para que financie a safra atual dêsse produto, o sr. Cunha Melo lamentou, amargamente, a decisão do sr. Nereu Ramos de nomear para a presidência daquele estabelecimento de crédito o sr. José Matos, satisfazendo, dessa forma, apenas caprichos políticos, sem a menor ligação com os problemas da Amazônia. Ressaltou que o novo presidente do Banco de Crédito da Amazônia já havia exercido uma das diretorias do antigo Banco da Borracha, autorizando algumas transações que, além de fugirem completamente às finalidades daquele estabelecimento de crédito, haviam ocasionado sérios prejuízos financeiros ao seu patrimônio.

Mais adiante, o orador queixou-se da maneira pela qual foi recebido, êle e os demais senadores e deputados federais do Amazonas, pelo sr. Nereu Ramos, o qual também queixara-se de estar sendo pressionado para substituir o antigo presidente do Banco de Crédito da Amazônia.

Finalmente, após esclarecer a posição do Governador do seu Estado que, ao contrário do que foi divulgado, não teve nenhuma participação na indicação do sr. José Matos, o sr. Cunha Melo, sempre ressaltando que não havia feito nenhuma indicação para o referido lugar e que não reivindicava a nomeação de nenhum correligionário, enumerou todos os negócios autorizados pelos srs. José Matos como diretor do Banco da Borracha, os quais trouxeram grandes prejuízos àquêle extinto estabelecimento.

SUMULA DA SESSÃO

O SR. OTACILIO JUREMA, suplente do sr. João Arruda, tomou posse, em virtude do pedido de licença do parlamentar udenista.

O SR. DOMINGOS VELASCO, fêz o necrológio do sr. Joaquim Câmara Filho, presidente do PTB goiano, recentemente falecido.

No expediente foram lidas mensagens do Presidente da República submetendo à apreciação do Senado a indicação dos diplomatas Mário Moreira da Silva e Nemésio Dutra, respectivamente, para chefiarem as representações do Brasil na Austria e na Turquia.

Por sólicitação do sr. Apolônio Sales, aprovada pelo plenário, foram transcritos, nos Anais do Senado, os discursos pronunciados pelos srs. Juscelino Kubitschek e Nereu Ramos, por ocasião das festas de Natal.

Palestra do Gen. Macedo em Belém

A Escola Brasileira de Administração, em colaboração com a Superintendência do Plano de Valorização Econômica da Amazônia, está realizando em Belém do Pará um curso de Planejamento Regional, que é o primeiro do seu tipo e que se destina a funcionários graduados e técnicos possuidores de formação universitária empenhados no estudo e solução de problemas nacionais ou regionais de natureza econômico-social.

O programa do curso inclui, aulas, conferências, debates, seminários e exames de casos. Para fazer uma conferência da série projetada, vem de ser convidado o general Edmundo de Macedo Soares e Silva, Presidente da Companhia Siderúrgica Nacional, o qual falará sôbre "O Plano da Companhia Siderúrgica Nacional.

Edifício Normandie

Ficam convidados os srs. condôminos a se reunirem na sede da administração, apartamento térreo do edifício, na Rua Washington Luís n.º 3, em Assembléia geral ordinária, hoje, dia 28 do corrente, às 19,30 horas, em primeira convocação e não havendo número legal, a seguir em segunda convocação às 20,30 horas, com qualquer número de presentes, a fim de deliberar sôbre a seguinte ordem do dia: a) aprovação das contas do Exercício de 1955; b) exame e aprovação de outras contas; c) previsão orçamentária para 1956; d) assuntos gerais.

Rio de Janeiro, 20 de dezembro de 1955.

(as.) Domingos Ayrosa, Síndico.

Aumento da contribuição para IAPS

Sob a presidência do Ministro do Trabalho, deputado Nelson Omegna, estêve reunida, ontem, a Comissão de Planejamento do Ministério do Trabalho.

Na ocasião foi relatado pelo sr. Pinto de Moura o processo relativo ao projeto da Câmara dos Deputados que se encontra no Senado a respeito da elevação do limite de contribuição obrigatória para os Institutos de Aposentadoria e Pensões. A Comissão aprovou as conclusões a que chegou o Relator e deliberou salientar a necessidade da urgência para a aprovação do projeto.

Em seguida foi submetido a debate o problema referente ao débito da União para os Institutos de Previdência, iniciando-se o estudo de uma fórmula destinada a regularizar o pagamento e garantir o pagamento das contribuições futuras.

No Rio, haverá exposição geográfica internacional

Durante a realização do XVIII Congresso Internacional de Geografia, em agôsto próximo, haverá, nesta capital, uma exposição cartográfica e geográfica internacional.

ENTIDADES

Entidades de diversos países já se dirigiram à Comissão Organizadora da reunião, demonstrando sua intenção de participar da mostra, pedindo informações ou discriminando o material que pretendem trazer. A Comissão Nacional Holandesa da União Geográfica Internacional, por exemplo, deverá apresentar um bloco com o diagrama do delta do rio Reno. O Comitê de Geografia de Marrocos, uma seleção de cartas do atlas de Marrocos, para afixação mural, e um exemplar de pranchas e notícias. A Seção de Botânica da União Internacional de Ciências Biológicas, cartas de vegetação e cartas climáticas. O Touring Clube Italiano, cartas geográficas e turísticas. A Sociedade Geográfica Real, da Inglaterra, por sua vez, está preparando sua contribuição, enquanto a Comissão Nacional Finlandesa da U.G.I. pediu informações sôbre a área disponível para o material que pretende expor. Também já se inscreveram algumas firmas comerciais, que vão apresentar material de equipamento.

A Comissão Organizadora do Congresso reservará o necessário espaço para cada exibidor, nada cobrando pela área atribuída às delegações estrangeiras, sociedades de Geografia, instituições educacionais e organizações congêneres. Para os exibidores comerciais (editores, fabricantes de instrumentos, etc.), será fixada, porém, uma contribuição, segundo tabela a ser elaborada. Os interessados devem dirigir-se, quanto antes, à Subcomissão de Exposições do XVIII Congresso Internacional de Geografia, Faculdade Nacional de Filosofia, Av. Presidente Antônio Carlos, 40, 7.º andar, Rio.

Entrega de diploma aos novos Cônsules

A solenidade de entrega de diplomas aos novos cônsules formados pelo Instituto Rio Branco, será realizada hoje, às 11 horas, no salão da Biblioteca do Itamaraty. O paraninfo será o embaixador Gilberto Amado.

O ato contará com a presença do Presidente da República, do Ministro das Relações Exteriores e do Diretor do Instituto Rio Branco, além de outras autoridades especialmente convidadas.

Quase quarenta obras públicas de relêvo realizadas em três anos

O que foi a administração do prefeito de Assis, sr. Antonio Viana Silva — Obras que marcam uma grande administração

Com uma séria de homenagens, inclusive um coquetel no Clube Recreativo da cidade paulista de Assis, representantes de tôdas as classes sociais homenageiaram o prefeito daquela cidade, sr. Antônio Viana Silva, cujo final de administração (iniciada em 1952) foi marcada êste ano com a entrega de um novo prédio destinado à Câmara dos Vereadores, inauguração da barragem e vertedor da represa da cidade, assinatura da compra dos motores que permitirão o seu total aproveitamento e inauguração das obras de remodelação da Praça Arlindo Luz.

Os oradores, falando durante o almôço ao dinâmico prefeito da Cidade de Assis, salientaram as principais realizações do prefeito, tais como a obtenção do empréstimo suplementar de quase três milhões de cruzeiros para a conclusão dos serviços de esgotos sanitários da cidade e a elaboração de projetos para a ampliação do serviço de abastecimento de água, através da captação do manancial do Rio Cervo e a construção de uma adutora com extensão de quase seis mil metros.

AS SOLENIDADES

As solenidades de homenagem ao prefeito Antônio Vianna Silva foram iniciadas às nove horas da manhã com uma missa gratulatória rezada na Catedral e à qual compareceram tôdas as figuras representativas da cidade.

O prefeito da cidade paulista de Assis, sr. Antônio Viana Silva, cuja administração consignou o empreendimento de 38 diferentes obras públicas de interêsse vital para aquela cidade

Às horas foi realizada a inauguração de um monumento comemorativo da gestão do sr. Antônio Vianna Silva na praça fronteira à estrutura de concreto da futura sede da Prefeitura.

Após o coquetel no Clube Recreativo, às 12 horas, finalmente, realizou-se às 19 horas a recepção popular ao Prefeito homenageado, que contou com o concurso de quase tôda a população da cidade de Assis.

AS REALIZAÇÕES

Entre as realizações da administração do sr. Antônio Vianna Silva à frente da Prefeitura de Assis, foram lembradas, durante as homenagens ao Prefeito, a compra por êle providenciada de 5.950 metros lineares de tubos de ferro fundido, destinados à nova adutora, que incluiu um conjunto de máquinas, a construção de uma estação de tratamento, de uma subadutora, a ampliação e remanejamento da estação de tratamento, etc. Dêsses serviços acaba de ser concluída, dentro da administração do Prefeito homenageado, a barragem da represa, tendo sido também rebaixada a rêde distribuidora, ampliada em diversos trechos e pago o domínio util necessário à construção do reservatório elevado na Vila Xavier.

EMPREENDIMENTOS

Numa longa enumeração dos empreendimentos da administração do sr. Antônio Vianna Silva, foram lembradas também pelos oradores a pavimentação a asfalto e paralelepípedos de 116 quilômetros de ruas e praças, a retificação do contrato de concessão do serviço telefônico urbano, que foi transformado de semi-automático em automático, desde dezembro de 1953, e que atualmente conta com 770 aparelhos ligados e mais 300 para serem ligados, de acôrdo com o contrato com a emprêsa concessionária.

Foi lembrado, também, o trabalho do Prefeito no sentido da obtenção do empréstimo de Cr$ .... 1.821.371,80, obtido na Caixa Econômica do Estado, com o qual se tornou possível a construção de dois edifícios, onde atualmente funcionam os serviços da Escola Artesanal, bem como a execução de obras complementares, tais como muros, cêrcas, passeios e a reforma do prédio existente. A inauguração das novas instalações se deu a 1º de julho último.

GRUPOS ESCOLARES

A manutenção efetiva do Tiro de Guerra número 16 e a execução de diversos melhoramentos na sede e no «stand» de tiro foram citadas ao lado da construção de duas salas de aula em cada um dos Grupos Escolares Dr. João Mendes Junior e Lucas Tomaz Menck (despesas de Cr$ 158.668,50), duas outras no Grupo Escolar da Vila Ribeiro, com pintura interna do prédio e construção de uma cozinha e área. Ainda dentro do plano de melhoramentos das escolas de Assis, foram citadas a construção do novo bloco sanitário no Grupo Escolar Lucas Tomaz Menck, de uma sala no Grupo de Taruman, auxílio para a construção de escola primária na Água da Fortuna, além de prédios para escolas primárias nos bairos da Baixada, Água do Cabral e Aldeia.

Combate à moléstia de Chagas, em cooperação com o serviço de Febre Amarela

Construção de muro jardim e reservatório de água de grande capacidade para a Escola Normal Oficial.

Reorganização geral do serviço burocrático da Prefeitura e concessão de três aumentos gerais de salários dos servidores. Não obstante os aumentos concedidos, a municipalidade dispende com o pessoal das mais baixas taxas percentuais do Estado.

Amplo auxílio à Guarda-Noturna, para à sua manutenção.

Manutenção dos Postos Fixo e Volante de Puericultura, os quais vêm proporcionando constante diminuição da mortalidade infantil

Recebimento de terreno em doação e sua cessão posterior, em comodato, à Emprêsa de Mecanização Agrícola (EMA), para prestação de serviços mecânicos à lavoura.

Instituição do Serviço Municipal de Trânsito e sua organização, posteriormente extinto em virtude de lei Estadual.

Instituição de um Brazão de Armas para o Município

Obtida a instalação, na categoria de autônoma, da agência da Caixa Econômica Estadual, anteriormente funcionando anexa à Coletoria.

Estudos relativos à construção de um matadouro municipal modelo.

Construção de guias e sargetas na sede do Distrito de Taruman.

Iluminação pública da sede do Distrito de Taruman, inaugurada em 7-12-1955.

Início da construção de jardim em frente ao Grupo Escolar Dr. João Mendes Junior, com iluminação e construção de passeio interno.

Construção de pequeno jardim no cruzamento das Ruas Cap. Francisco R. Garcia e Smith de Vasconcelos.

Aquisição de um caminhão com tanque irrigador, com aparelhamento para extinção de incêndios.

Aquisição de caminhão para o serviço de conservação de rodovias.

Aquisição de uma moto-niveladora

(Continua na pag. 11)

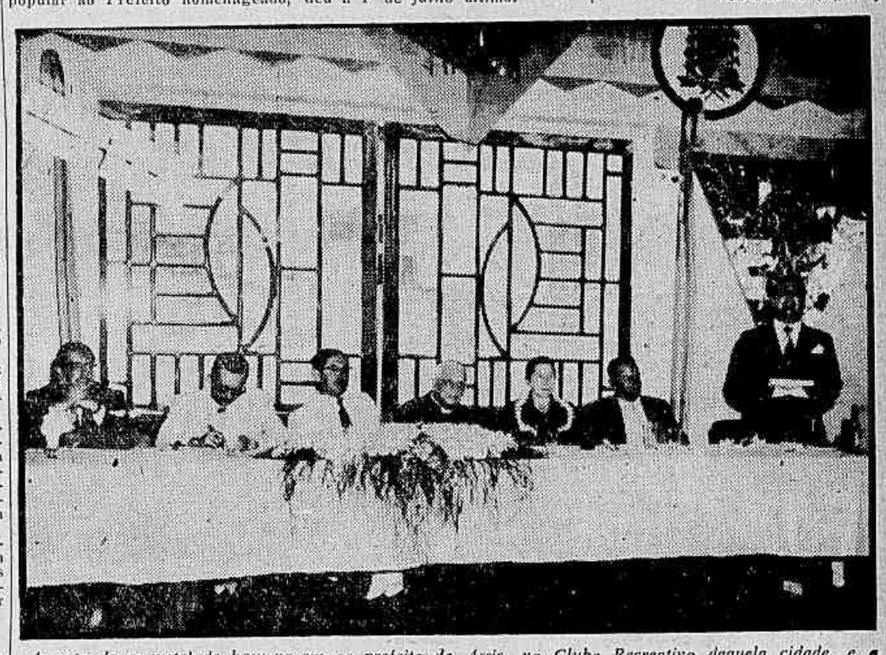

Aspecto do coquetel de homenagem ao prefeito de Assis, no Clube Recreativo daquela cidade, e a que compareceram figuras representativas de todos os seus setores

CHURRASCARIA GAÚCHA
★
SERÁ UMA TRADIÇÃO A NOITE DE CONVIVÊNCIA FAMILIAR QUE OFERECEMOS PARA O SEU FIM DE ANO
★
RESERVE SUA MESA COM ANTECEDENCIA
RUA DAS LARANJEIRAS, 114 — TEL. 45-2665

APROVEITE ENQUANTO É TEMPO...
Compre agora o seu lote em Niterói, a 20 minutos de ônibus das Barcas.
Pense no que valerá depois, com o túnel Rio-Niterói!
Agora o Snr. poderá comprar no PARQUE N. S. DA PENHA (Tribobó) um lote de 12 X 40 por CR$ 26.000,00 para pagar em prestações de CR$ 260,00 por mês, sem juros, podendo construir desde logo. Ruas abertas, lotes demarcados, ônibus à porta. No PARQUE N. S. DA PENHA há todos os recursos para moradia imediata. Procure conhecer nosso loteamento, junto à Av. Amaral Peixoto (asfaltada), sem compromisso ou despesa.
Não perca, por imprevidência, a melhor oportunidade do momento. É de seu interêsse ver. Não custa nada. - Procure ùnicamente os corretores do PARQUE N. S. DA PENHA, aos sábados de 13,30 às 14,00 horas e aos domingos de 8 às 9 horas, em frente ao cinema Odeon, defronte às Barcas, em Niterói, ou na
CIA. DE URBANIZAÇÃO TERRITORIAL
Av. Rio Branco, 14 - 11.º - Fones: 43-8578 e 43-4055
Loteamento enquadrado nos decretos-leis 58 e 3079

Diario Carioca

Diretor Presidente: Horácio de Carvalho Júnior
Diretor Redator-Chefe: Danton Jobim

Fundado em 17 de julho de 1928

RIO DE JANEIRO, 28 DE DEZEMBRO DE 1955

A nossa opinião

O futuro govêrno

Estamos certos de que o sr. Juscelino Kubitschek atenderá aos compromissos com as fôrças políticas que o apoiaram, na eleição presidencial, constituindo um govêrno representativo, sem que isso importe, de qualquer maneira, em sacrifício do alto padrão de eficiência e moralidade que devem oferecer as pessoas escolhidas para compor o govêrno.

A organização de um Ministério é problema de complexidade óbvia cuja solução importará na instauração de um equilíbrio senão ideal pelo menos capaz de propiciar a marcha da administração pública. O chefe de Estado eleito é o coordenador de um sistema de fôrças muitas vêzes heterogêneas no qual terá de buscar os valores harmônicos tendo em vista que a tarefa a cumprir sob seu comando exige uma certa uniformidade de tendências, de idéias, e receptividade para as soluções preconizadas pelo Presidente da República, de cuja alta política serão os ministros e destacados funcionários os executores.

E' claro que, ao se constituir um govêrno, aguçam-se os apetites e exarcerba-se o espírito reivindicatório, criando tantas vêzes problemas difíceis de resolver. Nos partidos, viveiros da vida pública, pululam valores de tôda ordem, positivos e negativos, e a acuidade dos chefes terá de isolar, nas coletividades, os elementos sãos capazes de sobrepor aos sentimentos partidários e pessoais o bem-estar da coletividade, o serviço público.

O sr. Juscelino Kubitschek, com sua larga experiência dos homens e da administração, identificará entre seus correligionários aqueles que o momento e a tarefa estejam a exigir, conformando os critérios pessoais aos compromissos políticos, básicos no regime representativo. Como governador de Minas, o Presidente eleito soube honrar os compromissos partidários sem se deixar envolver por facciosismos e interêsses de campanário. Nenhum partido que o apoiou tem queixa dêle e o povo mineiro manifestou sua aprovação à administração Kubitschek na consagradora votação que lhe deu em 3 de outubro último.

Dessa maneira nem as agremiações que o apoiaram e que dêle receberam promessas, que se conformam sempre aos deveres e obrigações do chefe de Estado, nem a opinião pública têm a recear. O sr. Juscelino Kubitschek mais uma vez acertará, resolvendo as crises políticas que inevitàvelmente surgirão na escolha dos titulares do futuro govêrno, de maneira satisfatória para os altos interêsses da administração pública e do Estado. Os partidos e demais fôrças que o apoiaram dispõem, nos seus quadros, de nomes à altura de constituirem não um mas dois ou três Ministérios dos mais ilustres e dos mais capazes. O problema é de selecionar, escolhendo dentre os capazes aqueles que se ajustem melhor ao esquema de um govêrno dinâmico e empreendedor como será certamente o que se instalará no país a 31 de janeiro próximo.

Faz justiça o Itamaratí

SÓ merece aplausos a notícia anunciada nos jornais de ontem de que a atual administração do Itamarati vai enfim executar o mandado de segurança do Supremo Tribunal Federal que mandou repor em todos os seus direitos o grupo de funcionários daquêle Ministério acusados de atividades contrárias ao regime.

Depois de exaustiva apuração dos fatos, no próprio Itamarati e na Polícia Política, chegou-se à conclusão de que a denúncia era infundada e o promotor da Vara Criminal solicitou o arquivamento do processo, no que foi prontamente atendido pelo Juiz competente.

A resolução do Supremo data de mais de um ano, mas a antiga administração não quis reconhecer inteiramente o sentido do acórdão e só parcialmente repôs aquêles funcionários no gôzo de seus direitos, deixando-os no Rio, indefinidamente, preterindo-os em tôdas as remoções, no evidente intuito de prejudicar-lhes a carreira.

Anuncia-se agora que o atual ministro vai fazer justiça. Até que enfim! Outra coisa não se poderia esperar do titular daquela pasta, tratando-se de quem se trata.

Afinal se reconhece uma verdade simples: a injustiça de continuar a pesar sôbre aquêles funcionários a discriminação que vinham sofrendo, misteriosa e insidiosa, indiferente, completamente, a sentenças e acórdãos judiciários.

O DIÁRIO CARIOCA, que foi dos que aplaudiram a abertura do inquérito, sente-se agora perfeitamente à vontade para aplaudir o ato que se anuncia. Se a Justiça absolveu-os de culpa, nenhuma discriminação cabe contra os referidos funcionários.

Desvios perigosos

ATRAVÉS dos órgãos da Previdência, o Estado realiza o seguro social. Contribuem empregados, empregadores e a União, cabendo a esta a administração dos Institutos. E, por isso mesmo, vai muito mal a situação nesse setor das atividades estatais. O Govêrno não paga os seus débitos e dirige de modo insatisfatório as entidades previdenciais. O empreguismo e os financiamentos conduziram os Institutos, salvo raras exceções, à triste posição em que se encontram. Em face dêsse panorama sombrio e dos brados de alerta dos próprios técnicos oficiais, era de esperar que as autoridades tomassem providências eficazes no sentido de salvar a Previdência Social. Mas nada de sério se fêz até agora. Tudo continua como dantes, agravando-se o caos administrativo e financeiro.

E o mais alarmante é que o Estado, após tais provas de incapacidade, está permitindo que os Institutos interfiram no campo dos seguros privados. Nessa área social vem atuando eficientemente a iniciativa particular. Os riscos são cobertos a contento. Os serviços se desenvolvem com alta eficiência, constituindo padrões que têm sido imitados no exterior. Em Congressos internacionais grandes autoridades em atuaria exaltam as organizações brasileiras, que são consideradas verdadeiramente modelares.

Tudo isso é o resultado do esforço das emprêsas nacionais, que procuram corresponder às exigências da coletividade.

Pois bem, essa obra notável, que tanto honra o Brasil, está ameaçada pelo intervencionismo caolho do Estado. Os Institutos, que não cumprem suas finalidades específicas, suscitando reclamações gerais, querem envolver-se nos ramos de acidentes, fogo e outros, estabelecendo uma competição desleal com as companhias particulares e desservindo ao seguro em nosso país. O Govêrno deve conter êsses desvios da Previdência Social.

A História se repete

O depoimento do general Góis Monteiro sôbre o 29 de outubro constitui um dos mais interessantes capítulos do livro em que o velho militar historia os acontecimentos em que se envolveu a partir de 1930. Contrariando o que combinara com o Ministro da Guerra, o Chefe do Govêrno demitiu o sr. João Alberto da chefia de Polícia, nomeando para o cargo o sr. Benjamin Vargas. Góis reagiu prontamente, exonerando-se do pôsto de confiança e articulando o movimento armado com o fim de afastar do poder o sr. Getúlio Vargas. Reuniu alguns chefes do Exército, inclusive os candidatos à sucessão presidencial, srs. Eurico Dutra e Eduardo Gomes, fazendo funcionar imediatamente o dispositivo militar de que foi a mola principal a força motomecanizada. Getúlio foi para Itu, Linhares assumiu o Catete e Góis continuou na Guerra, a fim de garantir a realização do pleito na data fixada pela lei.

Lendo o relato do general Góis Monteiro, poucos dias após o 11 de novembro, chega-se à conclusão de que mais uma vez a história se repetiu. Sob o comando do general Lott, dez anos mais tarde, as coisas aconteceram de modo muito semelhante. Também em 1955 o Exército agiu no sentido de que se respeitasse a legislação eleitoral. E, assim, salvou a ordem, a legalidade e a democracia em nosso país.

A LEI FEDERAL E OS ESTADOS

J. GUILHERME DE ARAGÃO

Para conquistar a União posição condigna no quadro da federação, algumas modificações se impõem introduzir no atual sistema de competência constitucional tripartite. Tais modificações partem daquele postulado, que já assinalamos em artigo anterior, de prioridade do nível de Govêrno Federal, em relação ao das unidades federativas.

Sob três aspectos podemos considerar o problema da competência constitucional já no que respeita à União, como aos Estados e aos Municípios. Há, assim, para cada um dêsses níveis de Govêrno, uma **competência material**, que se traduz na capacidade de atuar, de tomar providências de Govêrno e administração; uma **competência legislativa**, em virtude da qual cada nível de Govêrno tem um domínio próprio para legislar, enfim, uma **competência tributária**, pela qual a União, os Estados e os Municípios podem decretar impostos que lhes são específicos.

Em face da posição proeminente da União, deve esta receber do texto constitucional maior capacidade de agir e de atuar, mais amplo domínio legislativo, mais sólido e extenso âmbito de tributação e, consequentemente, maior fonte de recursos financeiros. Em virtude de sua competência material, a ação da União se desdobra em duas ordens de atribuições estatais, em dois planos de atuação: o da política externa do país e o de tôda a atividade interna de extensão ou interêsse nacionais. Neste ponto, vimos adotando pacificamente, desde 1891, uma série de disposições que já se aglutinavam no mecanismo do sistema federal. Referem-se elas, no que tange à ordem externa, às relações do Brasil com os Estados estrangeiros, à declaração de guerra e à conclusão da paz, bem como à celebração de Tratados e Convenções internacionais, e, no âmbito interno, à organização das Fôrças Armadas, à supervisão dos serviço de polícia marítima e de fronteiras, às comunicações de âmbito nacional, à política da moeda e de crédito etc.

Todo êsse conjunto confere à União um primado inconfundível de ação que impõe, consequentemente, maior soma de poderes e responsabilidades na realização dos fins do Estado. Ao primado da ação ou seja do princípio da competência material da União em relação aos demais níveis de govêrno, seguem-se os da competência legislativa e da competência tributária. Uma rápida consulta aos arts. 5, XV, e 15, da Constituição em confronto com os arts. 18 e 19, 28 e 29 que dispõem sôbre a competência dos Estados e dos Municípios, torna patente a posição líder da União no quadro da competição tripartite.

Sendo verdade por assim dizer axiomática a colocação preponderante da União no sistema federativo, segue-se que tôda iniciativa resultante de sua competência deve prevalecer sôbre medida homologa dos Estados e Municípios. Noutros têrmos, tôda providência de âmbito federal sobrepõe-se às iniciativas parciais da esfera estadual e municipal. Êste princípio, que é da substância do sistema federal, não derroga aquele outro da autonomia regional e local. E como tôda iniciativa da União, seja decorrente do exercício da competência material, ou legislativa ou tributária, formalmente se traduz federalmente em texto legislativo, emerge, como fundamentalmente da organização nacional o postulado da **obrigatoriedade da aplicação da lei federal.**

Neste ponto básico, está claudicando a Constituição de 1946. Sabe-se que a aplicação de lei federal pelos Estados membros é princípio implícito de direito constitucional. **"Contrário sensu"**, a inexecução da lei federal, cria o recurso constitucional explícito da "intervenção federal". Ora, a Constituição de 1946 deixou de considerar a inexecução de lei federal como causa de intervenção de govêrno federal nos Estados. Em tais condições, a União não dispõe atualmente de meios constitucionais para obrigar os Estados à observância das leis de âmbito nacional. Neste particular, a Carta de 1946 está àquem das Constituições de 1937 (art. 9, letra e); de 1934, (art. 12, V) e de 1891 (art. 6, IV). Na realidade, êsses dispositivos inseriam o princípio de aplicação geral das leis federais, sob pena de ficarem os Estados abstencionistas ante o perigo de intervenção do govêrno federal.

A partir da Constituição de 1934 a inserção dêste dispositivo reveste maior importância. Vêm surgindo, desde, então, vários códigos de direito público, cuja aplicação também obriga os Estados. Já assinalamos sob êsse aspecto, a posição dos Código Florestal, de Águas e de Minas, de Caça etc. De outro lado, as leis gerais como as de repressão ao jôgo, ao contrabando, as de planejamento nacional estão condenadas a ficar no papel, se não as quiserem aplicar os Estados. O exemplo da ineficácia da lei de repressão ao jôgo em alguns Estados dá bem idéia da falta que faz o princípio de intervenção em caso de inexecução de lei federal. E que dizer da inaplicação, ou da má aplicação, das leis que dispõem sôbre investimentos do orçamento federal em áreas regionais jurisdicionadas pelos Estados?

De modo geral, a ausência do princípio de intervenção no texto constitucional pelo motivo ora examinado está contribuindo para onerar cada vez mais a administração federal, ao mesmo tempo que tende a agravar o problema da execução administrativa nos três níveis de govêrno, conforme verificaremos a seguir.

Ciência ao alcance de todos

BOA ALIMENTAÇÃO...

A base mais segura para garantir o melhoramento de uma população animal se assenta sôbre o melhoramento genético do rebanho.

Êste processo é conseguido, quer introduzindo no lote de animais comuns qualidades através do cruzamento com raças especializadas à função que se deseja explorar, quer mediante a seleção, dentro da própria produção comum, escolhendo os melhores indivíduos como base de produção.

O melhoramento genético de uma população é um melhoramento efetivo, eficiente, porquanto a elevação do índice de produção do rebanho não é fictícia, é real, pela maior capacidade de produção das máquinas vivas.

A prática da criação, quando aprimorada, permite também o aumento da produção do rebanho, o mesmo acontecendo quando o melhoramento das condições de transporte e de consumo se verificar, quando há maior assistência técnica ao criador, quando se evidenciar melhoramento da educação do produtor e do consumidor. Contudo, essas particularidades se referem mais ao melhoramento do próprio homem que ao do animal. A compreensão de como se reproduzem e produzem os animais, do valor do trato conveniente, acarretam o aumento da produção, sem alterar a fórmula hereditária do rebanho.

Assim, êsse melhoramento, contràriamente ao descrito antes, não é efetivo, não é real e se compromete quando a prática da criação voltar ao empirismo.

A seleção genética e a higiene são capazes de elevar a pureza racial e a produção de um rebanho, porém, essas qualidades melhoradas não terão expressão prática se, concomitantemente, não houver melhoramento da alimentação.

A alimentação é, por isso, o elemento básico para qualquer trabalho de melhoramento de uma população animal.

Sua influência, como elemento de seleção, se evidencia, indicando, em um rebanho, as máquinas vivas mais produtoras, aquelas que têm possibilidades de maior e melhor transformação dos alimentos em utilidade.

O criador não deve esperar, da alimentação, mais do que ela poderá efetivamente oferecer. Com efeito, através da alimentação não se transformará o patrimônio genético de um animal. Se, ao cruzarmos uma vaca, que após ter recebido melhor alimentação, aumentou de 4 para 10 litros diários sua produção de leite, com um bom touro, a filha daquele animal poderá produzir mais do que a sua progenitora. À primeira vista, poderá se supor que a alimentação contribuiu para modificar o patrimônio genético daquela vaca, melhorando-o. Não é, porém, o que se passa. A alimentação, como fator externo, ambiental, nunca altera a fórmula hereditária de um indivíduo. Seu papel é apenas indicar, em um lote, os animais que, estimulados convenientemente — e o alimento funciona como elemento estimulador — possuam melhor fórmula genética para determinar produção. No caso focalizado, se a vaca de 4 litros produziu 10, foi porque ela possuia as qualidades genéticas mesmo antes de ser convenientemente alimentada, capazes de permitir aquela produção. A alimentação apenas funcionou como estimulador dessa qualidade, exteriorizando-a.

ALIMENTAR eficientemente o rebanho deve, portanto, ser norma geral e constantemente seguida pelo criador inteligente. Para compensar o aumento do custo de produção, que virá acarretar a alimentação melhor e mais abundante, terá o criador o aumento da própria produção e o melhoramento genético, indiretamente conseguido através da própria alimentação.

Os bovinos criados para o corte devem ter qualidades que revelem maior fornecimento de carnes, que é, aliás, o objetivo visado na criação de tais animais. Estas qualidades podem ser percebidas pela simples observação do animal, isto é, pelos caracteres de sua conformação física, e cuja apreciação se denomina "exame exterior".

Tôda vez que o criador recorrer a êste exame para julgar se os animais possuem as qualidades preferidas para o chamado tipo carne, ou de corte, estará promovendo o melhoramento da sua produção, pois escolherá sòmente os reprodutores que, apresentando tais qualidades, possam formar rebanho especializado com o fim de fornecer bom gado para o corte.

EFEMÉRIDES

28 DE DEZEMBRO

1557 — Mem de Sá chega a Salvador.

1813 — Nasce, no Rio Grande do Sul, Irineu Evangelista de Sousa, depois Visconde de Mauá.

1842 — Nasce Frederico Solon Sampaio Ribeiro.

1877 — Morre, no Rio de Janeiro, Zacarias de Góis e Vasconcelos.

1889 — Morre, em Portugal, a imperatriz Tereza Cristina.

1918 — Morre, no Rio de Janeiro, o poeta, jornalista Olavo Bilac, membro da Academia Brasileira de Letras.

1921 — Decreto mandando repatriar os restos mortais da Princesa Isabel.

A OPINIÃO DO LEITOR

"A Festa do Livro e o ministro José Américo"

O PROFESSOR Maurício Joppert da Silva, na carta abaixo, responde a uma "opinião" aqui publicada, do leitor Eugênio Coimbra, a respeito da atuação do ministro José Américo na pasta da Viação.

Eis a carta:

"Rio de Janeiro, 26 de dezembro de 1955 — Meu caro redator: — A seção "Opinião do Leitor" do número de ontem do DIÁRIO CARIOCA, sob o título "A Festa do Livro e o Ministro José Américo", publica uma carta assinada por Eugênio Coimbra, tecendo comentários ao discurso que pronunciei no dia 22, no Ministério da Viação, por ocasião da comemoração do primeiro aniversário da "Coleção Mauá", editada pelo Serviço de Documentação daquele Ministério, em solenidade realizada na sua Biblioteca.

Agradeço as palavras amáveis do missivista a meu respeito, mas desejo corrigir o juízo que me atribue sôbre o ministro José Américo.

Não me detive mais tempo sôbre às atividades do ilustre ministro José Américo na pasta da Viação porque apenas apreciei os ministros que a geriram depois de 1945. Suas grandes realizações foram anteriores à sua segunda gestão, que terminou em agôsto de 1954, não pude acompanhá-la de perto. Conheci sòmente o plano de reorganização das obras do Nordeste elaborado pelo engenheiro L. M. Ribeiro Gonçalves que o terminou justamente quando deixou a direção do DNOCS.

Faço do ministro José Américo, como administrador, um elevado conceito e não partilho das restrições que a seu respeito apresenta o sr. Eugênio Coimbra, em sua carta.

Aproveito o ensejo para lembrar agora dois nomes de brasileiros dignos que passaram pela pasta da Viação depois de 1945 e dos quais no momento me esqueci, falando de improviso, sem nenhuma nota.

Quero referir-me primeiro ao engenheiro Luís Vieira, um dos mais completos dos engenheiros brasileiros vivos, que dirigiu a Inspetoria de Obras Contra as Sêcas na primeira administração José Américo e substituiu na pasta o ministro Macedo Soares em sua ausência durante alguns meses.

E depois ao dr. Francisco Mendes, Diretor Geral de Administração do Ministério da Viação que, embora transitòriamente, ocupou por duas vêzes a pasta da Viação.

Ambos são brasileiros dignos e meus amigos. Seria injusto esquecê-los.

Grato pela publicação destas linhas, confesso-me leitor constante de seu jornal e patrício admirador. (as.) **Maurício Joppert da Silva".**

Mensagem de Natal em Moscou

Alexis Schiray

MOSCOU — Na véspera de Natal, os serviços soviéticos de informação irradiaram a mensagem de Natal do Papa Pio XII, e principalmente a passagem reclamando a proibição das armas atômicas e de hidrogênio. A Agência Tass fêz algumas reservas, salientando que o Papa tinha manifestamente "levado em conta os sentimentos católicos de base", e o "Pravda", órgão do Partido Comunista, absteve-se de publicar o despacho. Todavia, o rádio de Moscou, "Troud" e o "Izvestia" transmitiram integralmente a informação da agência soviética.

Tass nota com satisfação que o Chefe da Igreja Católica não só se pronunciou a favor do renunciamento a qualquer experiência de arma atômica e a seu uso, e do contrôle dos armamentos, como também "preveniu contra a tentativa de separar a primeira proposta das outras".

A agência soviética cita igualmente esta frase do Papa: "sem hesitar, afirmamos que a realização dessas três medidas em seu conjunto é um dever de consciência para os povos e seus dirigentes"

E' a primeira vez que uma iniciativa do Soberano Pontífice é saudada com tanto agrado por parte soviética. Efetivamente, a ação do Vaticano é geralmente evocada pela imprensa soviética para críticas severas, e a grande enciclopédia soviética esclarece mesmo que, desde a última guerra "o Papado passou inteiramente a serviço das fôrças agressivas americanas, cooperando com a política destinada a assegurar a dominação do mundo e à luta contra o campo da paz, da democracia e do socialismo".

Os observadores de Moscou, embora por falta de informações de valor, não cheguem ao ponto de dar crédito aos rumores negativos à possibilidade do estabelecimento de relações diretas entre o Papa e o Kremlin, salientam que o despacho da Agência Tass poderia indicar a eventualidade de certa reviravolta na política da U. R. S. S., a respeito do Vaticano. O exemplo de outra potência, colocada até agora entre os inimigos irredutíveis — a Espanha franquista — é evocada a êsse respeito, à luz da recente viagem do grupo de cientistas soviéticos a Madri, e da aceitação pela URSS da admissão da Espanha na ONU (AFP).

Livros Novos

"QUEM SOU E O QUE PENSO" — *Bernardo Shaw* — As Edições Melhoramentos acabam de lançar no mercado livresco essa obra de Bernardo Shaw. Não se trata de uma autobiografia do grande escritor irlandês. Mas, nesse seu livro, reuniu em dezesseis capítulos muita coisa interessante e imprescindível para o conhecimento da sua forte personalidade. Fala-nos da sua meninice, dando seu pai como seu primeiro biógrafo, de sua mãe e de seus parentes, de suas fuzuacas de fidalguice nos tempos de colégio, de sua adolescência em emprêgos subalternos, de seus inícios literários, de seus êxitos como orador político, de seus amigos fabianos, de suas qualidades e defeitos, de sua fé religiosa, de sua atuação como crítico musical. Com sua irreverência, seu humorismo, sua ironia, seu sarcasmo, êstes esboços que traçou de si próprio são uma valiosa contribuição para o retrato completo de uma personalidade das mais discutidas e aplaudidas dos últimos tempos.

"Visconde de Mauá" — Alfredo Gomes — A biografia de Irineu Evangelista de Sousa, Visconde de Mauá, escrita especialmente para a juventude acaba de aparecer, assinada pelo sr. Alfredo Gomes e editada pelas Edições Melhoramentos. O autor teve a preocupação de retratar o homem notável que foi Mauá com maior fidelidade, desde o seu nascimento ocorrido em 1813 até a sua morte verificada em 1889, em estilo fácil e compreensivo aos jovens leitores. Referindo-se ao seu grande biografado diz êle: "Entre Fernão Dias Pais e Mauá há o traço comum de serem homens de emprêsa. Ambos venceram e projetaram-se na história do Brasil. Ambos perseguiram a fortuna. Quando um a pressentiu no achado das pedras verdes a morte generosamente poupou-lhe a desilusão das falsas esmeraldas e a posteridade foi grata ao seu sacrifício Quando veio para o outro a adversidade, êle afugentou-a e a posteridade também foi grata ao seu sacrifício". Pela leitura dêsse livro a juventude brasileira pode avaliar a grandeza moral de um dos maiores vultos do segundo reinado.

Publicações

SÃO MIGUEL DO TAPUIO — Monografia do Conselho Nacional de Estatística — A vida dos municípios de modesta expressão econômica é, para o estudo da realidade brasileira, quase tão importante quanto a dos grandes centros demográfica, industrial e comercialmente poderosos. O atraso de muitas comunidades do nosso interior é explicável quando se têm em vista as condições fisiográficas adversas com que devem lutar. Expressiva ilustração fornece-nos o município piauiense de São Miguel do Tapuio, a que o Conselho Nacional de Estatística acaba de dedicar sucinta monografia. Com uma pecuária e uma agricultura de escasso vulto, São Miguel do Tapuio (5.842 km2 e 12.660 habitantes) tem sua economia vinculada à indústria extrativa, no caso a da cêra de carnaúba.

O Dia Astrológico

HOJE, 20 — Pode pedir favores, iniciar viagens, como também tratar de experiências científicas.

ACONTECERÁ HOJE AO LEITOR:

Seguem-se as possibilidades felizes ou não de hoje, com horas e números favoráveis ou não, para todos os leitores nascidos em qualquer dia, mês e ano dos seguintes períodos:

PARA OS NASCIDOS:

ENTRE 22 DE DEZEMBRO E 20 DE JANEIRO

Mal-estar, incompreensão em assuntos domésticos. 15, 14 e 33; 31, 32 e 33 (horas e números).

ENTRE 21 DE JANEIRO E 18 DE FEVEREIRO

Confusão psíquica, desavenças conjugais e emprêsas malogradas. 1, 2 e 4; 10, 20 e 40 (horas e números).

ENTRE 19 DE FEVEREIRO E 20 DE MARÇO

Notícias promissoras, favorabilidades materiais e conquistas amorosas. 12, 13 e 14; 21, 31 e 41 (horas e números).

ENTRE 21 DE MARÇO E 20 DE ABRIL

Dores de cabeça; mal-estar, cansaço, com algumas desinteligências domésticas. A tarde será melhor. 16, 17 e 18; 61, 71 e 81 (horas e números).

ENTRE 21 DE ABRIL E 21 DE MAIO

Notícias promissoras, favorabilidades nas emprêsas comerciais. 5, 14 e 23; 41, 50 e 68 (horas e números).

ENTRE 22 DE MAIO E 21 DE JUNHO

Desperdício de energias, negócios empatados. A tarde e a noite serão favoráveis, com resoluções de bons negócios políticos e financeiros. 15, 16 e 19; 51, 61 e 91 (horas e números).

ENTRE 22 DE JUNHO E 21 DE JULHO

Conquistas sociais e satisfação íntima. À noite terá probabilidades de pequenos prejuízos, por esquecimento. 7, 10 e 23; 26, 31 e 41 (horas e números).

ENTRE 22 DE JULHO E 22 DE AGÔSTO

Boas notícias, contradições pela manhã; a tarde será favorável. 17, 18 e 19; 21, 22 e 23 (horas e números).

ENTRE 23 DE AGÔSTO E 22 DE SETEMBRO

Espírito contraditório, ameaça de rompimento de amizade. 10, 11 e 12; 37, 54 e 56 (horas e números).

ENTRE 23 DE SETEMBRO E 21 DE OUTUBRO

Habilidade, êxito em todos os empreendimentos. 15, 16 e 20; 29, 32 e 39 (horas e números).

ENTRE 22 DE OUTUBRO E 20 DE NOVEMBRO

Árduas tarefas. Novos encargos e diretrizes renovadoras. 11, 13 e 28; 29, 39 e 49 (horas e números).

ENTRE 21 DE NOVEMBRO E 21 DE DEZEMBRO

Ansiedade, rusgas domésticas e pequenos prejuízos. 7, 22 e 23; 10, 15 e 51 (horas e números).

MIRAKOFF

A indústria da fantásia

W. R. LYSTER

LONDRES, dezembro, 55 (B. N. S.) — As novas idéias são a verdadeira vida da indústria de Artigos Fantasia, e, por isso, os exibidores dessa seção da Feira das Indústrias Britânicas de 1956, de Earls Court, Londres, estão mantendo os detalhes de muitos de seus produtos mais interessantes em rigoroso sigilo até que as portas se abram em fevereiro próximo.

Pelo que vi, contudo, está claro que os inventores britânicos estão seguindo sua própria inclinação e que, em Earls Court, a maioria dos artigos em exposição terão um aspecto nacional tão inconfundível quanto a voz dos ingleses.

Tendo por tarefa fazer mil e uma coisas úteis e decorativas ao mesmo tempo, a Indústria de Artigos de Fantasia — ou o Comércio de Presentes, como a maior parte dos fabricantes britânicos atualmente gosta de chamá-la — oferece aos inventores uma oportunidade irigualável de combinar engenhosidade com excelente mão de obra. A boa vontade com a qual a maioria deles aceitou o desafio será novamente provada em fevereiro próximo.

Os novos materiais serão bem representados entre os objetos exibidos, mas os compradores encontrarão muitos artigos tradicionais, bem como o carvalho bem séco e o latão fino, trabalhados com cuidadosa atenção aos mínimos detalhes, conforme requer sua qualidade das mãos de um artesão especializado. O reaparecimento de alguns dos velhos modelos não será devido somente a uma grande procura, mas sim porque nenhum outro pode substituí-los.

A porcelana é outro assunto em avidência. E' matéria flexível que exige antes o trabalho de um artista do que o de um artesão. Foi a imaginação de um jovem artista que criou os Whimseys, esses pequenos animais de porcelana que têm a aparência tão feroz e vivaz quanto qualquer espécime do Zoo. Êle começou a trabalhar para a firma que os produz há 3 anos, e, desde então, pessoas no mundo todo se têm deliciado em possuí-los. O resultado é que a firma está ampliando, cada vez mais, seu campo de ação para o ano vindouro.

Congratulo-me com êsse artista por ter criado miniaturas tão encantadoras como os três potrinhos – cada um de tamanho de seu polegar mas com característica própria – com um pequeno cão latindo ao pé de si. O galgo não completa apenas o grupo mas a cena tôda.

A maior vitória do realismo é encontrada onde normalmente menos se esperaria – entre os plásticos. Há uma inacreditável variedade de flores cujos pequenos estames são iluminados à eletricidade, de modo que brilham fosforescentemente. Esses objetos em plásticos podem ser ligados em correntes elétricas comuns e incluem modelos que dão exatamente a luz necessária para ajudar a percorrer uma sala quando a televisão está ligada. Talvez a melhor utilidade dessas flores em plástico seja a de luz de cabeceira infantil: encantará à criança, como novidade que é, e proporcionará luz suficiente para dar uma sensação de segurança, sem espertá-la.

Mosáicos de vidro, para serem usados na decoração de paredes ou de coluna, serão expostos no ano vindouro em diferentes formas. O suporte flexível dêsse deslumbrante material é agora duplamente substancial. Seus diminutos retângulos da superfície espelhada contém agora de uma camada parcial de cerâmica prêta ou branca, e os formatos semelhantes ao dominó que daí resultam foram dispostos numa série de modelos abstratos. Este "espelho de reflexos" presta, assim, uma desejada contribuição ao aspecto das superfícies das paredes, especialmente em lojas e locais de recreação, mas parecem de tão bons efeitos nos objetos menores quanto em prateleiras, bandejas e jogos de palha para mesa.

Os modelos abstratos ou geométricos parecem atrair os desenhistas britânicos. Nisso, êles seguem os principais pintores ingleses, que, desde a guerra, têm perseverado, quase por si sós, nesta forma. Os acessórios de cosméticos, especialmente os estojos de pó de arroz, demonstram os dois lados do estilo nacional britânico, pois são ora fiéis às formas antigas, ora tão afastados das formas reais quanto as próprias máquinas.

Os utensílios anodizados que serão vistos em profusão na Feira das Indústrias Britânicas apresentam, entre outras finalidades, as características de bonita máquina. Quer se trate de uma bandeja bem torneada ou uma salva, cores brilhantes proporcionadas pela anadisação são o acabamento de um produto compacto e bem feito. Um dos melhores dêsses produtos, em minha opinião, é um carrinho de serviço munido de rodas, a prateleira superior é desmontável, o que facilita o uso doméstico, ou alternativamente – fornecida com aquecimento próprio para conservação da temperatura dos alimentos. A firma que a fábrica sabe como produzir brilho à prova de calor e álcool, e as cores entremeam seu corpo metálico, de uma forma tal que, por muitos anos, seu uso elegante ficará assegurado.

Uma inovação que será apreciada por muitos é um novo dispositivo de retenção para garrafas de vácuo; o pequeno lábio saliente que um fabricante acrescentou no ano passado para impedir o gotejar, ao derramar o líquido, serve também de concha para manter o bujão na posição.

Um novo emprêgo para o nylon sólido deve ser do agrado das donas de casa. Êsse material forte e eficiente presta-se admiràvelmente para a fabricação de deslizadores de cortina que podem ser pendurados ou cozidos no tecido. O nylon tem a vantagem de polir os trilhos de metal que a mesma firma produz, de modo que as cortinas pendem graciosamente.

A tentação da novidade, em seu próprio benefício, parece ter sido sucessivamente evitada nas mercadorias selecionadas para a exibição. Por tudo que sei está claro que os artigos em exposição aliam à vantagem de serem novidades à grande atenção quanto aos seus deliciosos usos.

S. A. DIÁRIO CARIOCA

Administração e Redação
AVENIDA RIO BRANCO N. 25
Sede Própria

SUCURSAL EM SAO PAULO:
AV. IPIRANGA, 879 — 13.º ANDAR — SALAS 1º1 e 13º
Telefones: 35-5369 e 36-4564

SUCURSAL EM BELO HORIZONTE
AV. AFONSO PENA, 774 — 3.º ANDAR — SALA 308

TELEFONES

Diretor-Geral	43-6465
Diretor Redator-Chefe	43-5574
Gerente	43-3930
Gerência	23-4643
Chefe da Redação	43-5574
Secretaria	43-5539
Política	23-1437
Economia e Finanças	23-3239
Reportagens	23-4472
Polícia	23-5082
Esportes e Suplementos	23-3239
Departamento Promoção e Vendas	23-3662
Depto. Gráfico	43-5609
Depto. de Publicidade	23-3763
Depto. de Publicidad	43-6357

ASSINATURAS
VENDA AVULSA

	Cr$
Número do dia	1,50
Anual	300,00
Semestral	160,00

BRASIL E PAISES DA CONVENÇAO POSTAL

OUTROS PAISES

	Cr$
Anual	350,00
Semestral	200,00

RECLAMAÇOES

Qualquer irregularidade de falta de jornais nas bancas ou entrega do DIARIO CARIOCA aos nossos assinantes deverá ser reclamada ao "Departamento de Promoção e Vendas" por carta ou pelo telefone 23-3662.

VIAJANTES

Percorrem o interior dos Estados os nossos inspetores RUMUALDO PERROTA e GENARO MANSUR.

O ano de 1955 foi altamente favorável ao turismo

Dispensa do "visto" consular nos passaportes de turistas americanos — Planos ordenados — Propaganda do Brasil no exterior — O Congresso de Turismo em 1959 — Declarações do presidente do Conselho de Turismo da Conf. do Comércio

O sr. Rivadavia Caetano da Silva, Presidente do Conselho de Turismo da Confederação Nacional do Comércio, declarou que o ano de 1955 foi altamente favorável ao turismo.

REMOÇÃO DE OBSTÁCULOS

Referindo-se, expressamente, ao decreto n. 38.315, de 16 do corrente, afirmou que esse diploma veio, embora com certo atraso remover um dos obstáculos mais difíceis entre os muitos que se têm oposto ao desenvolvimento do turismo para o Brasil. A isenção de "visto" consular e de pagamento de emolumentos para os turistas que procedam de países americanos, representa, sem dúvida, uma conquista notável para quantos vêm, em nosso país, se batendo para que sejam oferecidas àqueles que nos visitam reais facilidades de ingresso e trânsito em nosso território. A questão dos "vistos" nos passaportes era um entrave que oficialmente opúnhamos, ilógicamente, ao desejo de quantos, em contacto com os problemas do turismo nacional, envidam esforços destinados a proporcionar ao Brasil uma fonte valiosa de recursos, tão calorosamente defendida por numerosos países de todo o mundo.

As exigências burocráticas que impúnhamos aos que tencionavam visitar-nos desanimavam a maioria, anulando o trabalho de quem, aqui, procurava carrear para nossa terra parte daquelas correntes de viajantes tão desejadas e tão bem acolhidas em outras regiões.

Pela medida agora posta em prática, muito se bateram as organizações de turismo nacionais, inclusive o Conselho de Turismo da Confederação, há pouco estruturado. A sua obtenção, representa uma vitória. Mas, por justiça, devemos consignar que se fez credor dos mais calorosos agradecimentos de todos quantos lutaram pela providência, o ministro Edmundo Barbosa da Silva que, pela sua atuação esclarecida e empenho, foi fator decisivo para que a mesma se tornasse realidade. Essa foi uma das boas coisas entre às que aconteceram no que se refere ao turismo brasileiro no ano de 1955 ora a findar".

PLANOS ORDENADOS

Em ligeiro retrospecto, fazendo apenas breves referências a alguns desses acontecimentos, podemos destacar, além do decreto a que acima citamos, o IIIº Congresso Nacional de Turismo, realizado em Salvador, na Bahia, e a estruturação do Conselho de Turismo da Confederação que, com mebrasileiro poderão se processar, já conta em seu haver trabalho efetivo e de resultados práticos à vista, podendo-se afirmar que, afinal, as atividades relacionadas com o turismo brasileiro poderão se processar, já agora ordenadamente mediante planos preestabelecidos e obedecendo a uma orientação segura em substituição aos esforços bem intencionados e louváveis, antes feitos mas dispersos, muitas vêzes em choque.

Relativamente ao Conselho de Turismo da Confederação podemos recordar haver êle, logo ao início de sua ação, obtido pleno apoio de tôdas as organizações de turismo no país, que viram nêsse órgão um credenciado elemento de aglutinação, capaz de canalizar e supervisionar esforços num sentido comum e eminentemente objetivo. Daí ser-lhe possível levar a cabo o muito que produziu no pouco tempo de que dispôs".

PROPAGANDA DO BRASIL NO EXTERIOR

Pareceu-nos a nós do Conselho que, de início, — continuou o sr. Rivadávia Caetano da Silva — certas direções deveriam ser impostas aos nossos trabalhos: arregimentação interna de tôdas as organizações de turismo; criação de condições materiais no país para o recebimento de grande corrente de viajantes estrangeiros e divulgação intensa e extensa de nossas possibilidades e atrações turísticas para conhecimento não só de brasileiros como de estrangeiros.

A arregimentação de esforços está sendo realizada com relativa facilidade, graças à esclarecida compreensão que encontramos em tôdas as organizações ligadas ao turismo.

Quanto à propaganda, nenhuma oportunidade poderia ser melhor do que a que nos oferecia a realização, em Lausanne, na Suiça da Convenção anual da Associação Americana de Agentes de Viagens (ASTA), organização de âmbito internacional e altamente prestigiada em todo o mundo.

Representando-se naquela Convenção, através de delegados credenciados, o Conselho de Turismo da Confederação Nacional do Comércio fez chegar à direção da ASTA o convite oficial para que seja realizada no Brasil, em 1959, a sua convenção. Essa será uma oportunidade excepcional para pôrmos os vendedores internacionais de viagens em contacto com o nosso país.

A delegação brasileira que representou o Conselho em Lausanne fez ali profusa distribuição de material de propaganda em todos os hotéis localizados às margens do Lago Leman e em cêrca de 250 casas comerciais, despertando a atenção dos congressistas para as possibilidades turísticas do Brasil.

Foi também exibido no Palace Hotel de Lausanne, ante a sociedade local congressistas e diretores da ASTA, jornalistas e diplomatas, um filme colorido e falado em vários idiomas, focalizando aspectos sugestivos de nossas cidades, paisagens, peculiaridades regionais, do Amazonas ao Rio Grande do Sul, aspectos de nossa civilização, quase que totalmente desconhecido no mundo.

Foi o Brasil o único país que apresentou convite formal para sede da Convenção da ASTA em 1959, existindo reais possibilidades de que seja êle aceito.

Entre as providências para criação de condições internas para o turismo já antes havíamos aqui nos entendido com emprêsas de navegação aérea e marítima no sentido de assegurar transportes fácil para cêrca de 2.000 congressistas na ocasião do Congresso. As perspectivas são as mais animadoras. O mesmo fizemos em relação à emprêsas hoteleiras de todo o país".

O CONGRESSO DE TURISMO DA BAHIA

De caráter eminentemente prático — disse ainda — o sr Rivadávia Caetano da Silva — foram as deliberações tomadas no IIIº Congresso Nacional de Turismo realizado na Bahia.

Criou-se a Comissão Executiva Permanente dos Congressos de Turismo órgão que se incumbirá do cuidado com acêrvo desses conclaves e de tornar efetivas as suas deliberações; reconheceu-se o Conselho de Turismo da Confederação Nacional do Comércio como órgão de cúpula das entidades particulares que se interessam pelo turismo no país; aprovou-se proposta de criação de um fundo que se destinará exclusivamente à propaganda turística do Brasil sob as mais diversas formas. Estas, como outras, foram providências de largo alcance, objetivas e práticas.

Como se vê, muito se trabalhou, e profícuamente, afinal, pelo turismo no Brasil, no ano de 1955. Lançamos os fundamentos sólidos para uma obra que deverá se erguer segura e ampla. A isenção de "vistos" a que nos referimos no início destas palavras, veio coroar a série de esforços que dispendemos em todo o ano, com resultados felizmente compensadores.

Resta apenas perseverar, pois, o caminho está inicialmente desbravado. E devemos dizer que a estrada oferecida pelo turismo no Brasil pràticamente ainda não foi palmilhada. Isso, aliás, com gravíssimos prejuízos para nossas finanças e para o nosso desenvolvimento econômico".

PROLAR S. A.

Comunicamos aos senhores prestamistas que os sorteios do corrente mês de dezembro serão verificados pela extração da Loteria do Estado do Rio de Janeiro a realizar-se no dia 29 do fluente.

A DIRETORIA

CHÁCARAS E SÍTIOS EM FRIBURGO

Aproveite agora esta rara oportunidade

Vendemos na melhor zona, à margem da Estrada Friburgo-Terezópolis, e a 15 quilômetros do centro, chácaras e sítios de 2.000 a 18.000 m2., por CR$ 50.000,00, em prestações mensais de CR$ 500,00; sem juros. — Ruas abertas, lotes demarcados e prontos para edificar. — São apenas 300 chácaras e sítios que oferecem 100% de valorização rápida. Topografia plana ou de meias laranjas. Local belíssimo para casa de campo no melhor clima do Brasil.

LOTEAMENTO ENQUADRADO NOS DECRETOS-LEIS 58 E 3079

CIA. DE URBANIZAÇÃO TERRITORIAL

Av. Rio Branco, 14 - 11.º — Fones: 43-8578 e 43-4055

Panorama Econômico — NO BRASIL E NO MUNDO

Os progressos da administração Dodsworth à frente da Caixa Econômica

Os progressos alcançados na gestão do sr. Henrique Dodsworth, à frente da Caixa Econômica Federal do Rio de Janeiro, durante o exercício prestes a findar-se, valeu merecida moção de aplauso por parte do Conselho Administrativo daquela instituição de crédito popular.

Mais uma vez, o sr. Henrique Dodsworth provou as suas admiráveis qualidades de administrador. Em pouco tempo, mercê de sua operosidade e eficiência, fêz com que crescessem os depósitos da Caixa, criasse novas agências, melhorassem as instalações e desse aplicação adequada e oportuna aos depósitos que assinalam, nos últimos meses, um crescimento impressionante.

Não se diga que a Caixa se tenha lançado a uma política de aplicação indiscriminada e excessiva. Muito ao contrário, o seu atual presidente vem observando as mesmas normas rígidas e de absoluta segurança na aplicação dos depósitos públicos que para ali são canalizados. Por isso mesmo, o conceito dessa organização é sempre maior entre o público que lhe dá preferência.

Não se descurou o sr. Henrique Dodsworth da elevação do patrimônio da instituição. Ainda nesse particular foi expressiva a sua contribuição. De Cr$ 426.794.688,20, em 10 meses, logrou elevá-lo para Cr$ 441 795.948,80.

Por tudo isso, merece e está a merecer de todos os aplausos e a admiração pela sua excelente administração à frente da Caixa Econômica do Rio de Janeiro.

Arrecadação prevista do imposto de consumo

De acôrdo com a lei orçamentária, recentemente aprovada, para o exercício de 1956, a receita estimada e prevista para o Imposto de Consumo é de Cr$ 23.694.000.000,00, para o Imposto do Sêlo Cr$ 7.750.100.000.000,00 e para o Imposto Único Sôbre Energia Elétrica Cr$ 1 bilhão.

Pelo que se vê, a receita prevista para o ano vindouro é bem superior à orçada para o do corrente exercício, salvo quanto ao imposto sôbre energia elétrica, conforme abaixo se verifica: Imposto de Consumo: Cr$ ..... 15.886.900.000,00; Imposto do Sêlo: 6.695.400.000,00 e Imposto Único: Cr$ 1 bilhão.

Assim é que, com a finalidade de não apenas serem alcançadas como superadas as estimativas da Lei de Meios para o exercício futuro, o diretor das Rendas Internas acaba de baixar diversas ordens de serviços recomendando aos agentes fiscais do Imposto de Consumo que incentivem, desde logo, os serviços de controle, fiscalização e cobrança, inclusive cobrança executiva, com aquêle desideratum.

A maior quota de arrecadação atribuída a cada Estado do Imposto de Consumo, evidentemente, continua a ser de S. Paulo, com Cr$ 12.110.942.000,00, seguido de longe pelo Distrito Federal com Cr$ 4.756.463.000,00 e, sucessivamente, pelo Rio Grande do Sul, com Cr$ ..... 1.887.688.000,00, Pernambuco com Cr$ 1.186.897.000,00, Minas Gerais com Cr$ 915.234.000,00, Rio de Janeiro com Cr$ ..... 868.661.000,00, vindo após várias outras unidades federadas com arrecadação inferior a Cr$ 700 milhões. A menor arrecadação prevista é a do Estado do Piauí, com Cr$ 6.020.000,00.

No que tange ao Imposto do Sêlo, a estimativa é de Cr$ .. 7.750.100.000,00, cabendo ao Distrito Federal a maior parcela, Cr$ 3.814.603.000,00, seguido de perto pelo Estado de São Paulo, com Cr$ 2.243.500.000,00, e de longe por Minas Gerais, com Cr$ 370.115.000,00, vindo depois vários outros Estados com arrecadações mais baixas.

Por fim, no total da arrecadação do imposto único sôbre energia elétrica, estimado em Cr$ 1 bilhão, caberá a São Paulo, mais uma vez, a maior parcela: Cr$ 500.000.000,00; ao Distrito Federal 200 milhões de cruzeiros, seguidos de outros Estados com menor arrecadação.

Importações Portuguesas

LISBOA, 27 (ANI) — Portugal Metropolitano importou no corrente ano — 1955 — mercadorias avaliadas em dez milhões oitenta e cinco mil contos, atingindo a exportação no montante de sete milhões duzentos e noventa e sete mil contos. Os participantes da União Européia de Pagamento fornecem 72 por cento das importações. Setenta e cinco por cento das exportações foram destinados ao estrangeiro e os restantes 25 por cento às províncias portuguesas ultramarinas. Cinquenta por cento das importações foram de matérias primas e 25 por cento em maquinária e veículos. Trinta e dois por cento das exportações foram em matérias primas e 29 por cento em substâncias alimentícias.

Estradas de Rodagem

O Brasil dispõe de 362.323 quilômetros de estradas de rodagem segundo dados divulgados no "Anuário Estatístico do Brasil - 1955". Aí estão compreendidos 787.425 quilômetros construídos pelos Municípios 55.129 pelos Estados e 18.769 pela União. A contribuição municipal tem considerável importância pois representa 79,3% do conjunto, vindo a seguir a dos governos estaduais (15,2%) e por último a do Govêrno Federal (5,5%).

Proporcionalmente à extensão do nosso território e às necessidades de eficientes meios de transporte, a rêde rodoviária nacional é exígua: 12,6 quilômetros de estrada por 1.000 quilômetros quadrados de superfície. A situação melhora em algumas Unidades do Leste e do Sul onde encontramos coeficientes muito mais elevados que a média nacional, como por exemplo, o Distrito Federal com 701,3 quilômetros de rodovias por 1.000 km2, São Paulo - 368,4 km -, Rio de Janeiro - 332,5 km -, e Santa Catarina - 266,7 km.

Entretanto, a relação da quilometragem em tráfego com a população dessas Unidades mostra que, precisamente onde a densidade demográfica é mais alta e, por conseguinte, as necessidades de transportes rodoviários são mais sentidas, os índices parecem baixos. Assim, enquanto a média nacional é de 63,3 quilômetros de rodovias por 10.000 habitantes, no Distrito Federal ela vai a 3,5 km; em São Paulo, não vai além de 90,4 km, no Rio de Janeiro é de 54,7 km e em Santa Catarina, de 144,6 quilômetros de estradas de rodagem por 10.000 habitantes.

Mercado de cacáu

LONDRES (BNS) — O diário londrino "Financial Times", em editorial publicado a 23 de dezembro, diz que depois da baixa registrada em 1954, o mercado de cacau chega a meses de relativa estabilidade. Contudo, embora se tenha conseguido deter a baixa provocada pela resistência dos compradores, a situação do mercado continúa reduzida e o consumo é inferior à produção atual. Ademais, o mercado está poderosamente influenciado pelas grandes reservas acumuladas pelos comerciantes em momentos em que os preços eram altos e se previa a continuação da forte procura. A respeito, o cálculo oficial da colheita da Costa do Ouro reveste-se de especial importância, pois se crê, em geral, que será consideràvelmente inferior a do ano anterior. As compras realizadas no ano passado pelo Conselho de Distribuição e Venda indicavam uma colheita total de 206 mil toneladas, mas levando em conta as grandes quantidades passadas por contrabando, em 1954, para a Africa Ocidental Francesa, a colheita real foi, provàvelmente, superior a 220 mil toneladas. Segundo cálculos extraoficiais, as compras efetuadas nesta temporada, até hoje, assinalam uma colheita máxima de 10 mil toneladas, em comparação com as 220 mil que foram oficialmente calculadas antes. As compras constituem uma medida bastante exata das verdadeiras proporções da colheita, pôsto que, virtualmente, não houve contrabando.

Espera-se que durante 1956 aumente o consumo, para igualar-se à produção reduzida. A razão pela qual ainda não ocorreu isso deve-se aos grandes estoques acumulados pelos fabricantes e pelo fato de que os preços cotizados pelos produtos aos consumidores ainda não refletem a baixa dos preços do cacau em bruto. Quando isto suceder — e é muito provável que o próximo ano experimente uma redução — é muito possível que se mantenha e aumente a melhoria da procura, embora a alta dos preços do cacau em bruto que possa resultar se mantenha por algum tempo dentro de certos limites, devido aos consideráveis estoques que ainda haverá em 1956.

Em operação novo oleoduto

BOGOTA' - Entrou em operação o novo oleoduto de 12 polegadas e 180 km de extensão, construído na Colômbia pela Texas Company que liga o campo petrolífero de Velasquez com o oleoduto que parte da localidade de Galan para o litoral das Caraíbas.

A falta de meios de transportes vinha limitando, até agora, a produção do campo de Velasquez a 4.000 barris por dia, porém agora, com o novo oleoduto, o fluxo de petróleo será para 17.500 bárris e, mais tarde, para provàvelmente 25 000 barris diários.

Mercados e Cotações

CÂMBIO LIVRE

O mercado de câmbio funcionou, ontem, na abertura estável e no fechamento fraco.

BANCOS PARTICULARES

Abertura		
Dólar, venda	67,50 a	67,80
Dólar compra ..	65,70 a	66,00
Libra, venda	185,50 a	186,00
Libra, compra ..	180,00 a	180,50

Fechamento		
Dólar, venda	67,00 a	67,20
Dólar, compra ..	65,00 a	65,20
Libra, venda	185,00	—
Libra, compra ..	179,50	—

Banco do Brasil

Tabela afixada pelo Banco do Brasil de Bonificações conforme instrução n 114 da SUMOC.

	2a. Cat.	3a. Cat.	4a. Cat.
US$	18,70	24,70	31.70
Inglaterra, Libra	52.360	69,160	88,760
Suiça	4,3608	5,760	7,3924
US$ Conv.	17,19	22,95	2967
França	0,0491	0,0655	0,0847
Bélgica	0,3406	0,4548	0,5880
Dinamarca	48,132	64.260	83.076
Suécia	3,3249	4,4390	5.7388
Libra Islândia	48.132	64,360	83.076

Câmbio

O mercado de câmbio oficial funcionou, ontem, em posição estável e sem alterações nas taxas. O Banco do Brasil para cobranças vendas em geral para remessa e cotas autorizadas declarou vender libras à vista para entrega pronta a Cr$ 52.69.60 e dolares a Cr$ 18.82. Aquele Banco comprava letras de exportação a Cr$ 51,4080 sôbre Londres e a Cr$ 18,30 sôbre Nova York.

O Banco do Brasil afixou as seguintes taxas.

Fechou inalterado	Venda	Comp.
Libra	52.6960	51.4080
Dólar	18.82	18.36
Escudo	0,6607	0,6328
Franco suíço	4.4269	4.2834
Franco belga	0.3773	0,3681
Peso uruguaio	5.1774	4,9891
Florim	4.9562	4,8351
Marco	4.4943	4,3845
Coroa sueca	3.6402	3.5511
Coroa checa	2.6139	2.55
Coroa dinamarquesa	2.749	2.6346
Franco francês	0.0538	0.0525
Peso argentino	N/C	N/C
Peso boliviano	0,4137	—

OURO FINO

O Banco do Brasil comprou ontem a grama de ouro fino na base de 1.000 a 1.006 em ouro ou amoedado ao preço de Cr$ 20.81.76.

Câmara Sindical

Registraram-se as seguintes médias cambiais em 24 do corrente.

Países	Mercados Livre
América do Norte, Dólar	67,67
Dinamarca, Coroa	8,50
Holanda, Florim	17,70
Inglaterra, Libra	185,62
Portugal, Escudo	2,39
Suécia, Coroa	11,50
Suiça, Franco	15,96
MERCADO OFICIAL	
América do Norte, Dólar	18.82
América do Norte, Dólar	18,82
França, Franco	00538
Inglaterra, Libra	52,4160
MOEDAS	
América do Norte, Dólar	67,06

Bôlsa de Valores

Apresentou a Bolsa, ontem, um movimento aweciável de trabalhos, mas os negócios foram de pequeno vulto. As obrigações de guerra e as apólices da União fecharam decessíveis. Regularam as apólices de Minas e São Paulo, sorteáveis, inalteradas e as ações em movimento razoáveis; como se vê das vendas adiante.

VENDAS REALIZADAS	ONTEM Cr$
D. Externa	
2 D. Emis. pt.	860,00
135 Idem	865,00
36 Idem, Emp. Anti.	835,00
55 Idem	840,00
20 D. Emis. pt. Caut.	830,00
40 Reajust.	865,00
OBRGS.:	
86 Guerra Cr$ 100	86,00
13 Idem Cr$ 200	172,00
56 Idem Cr$ 500	430,00
15 Idem Cr$ 1.000	885,00
13 Idem Cr$ 5.000	4.480,00
85 Idem	4.490,00
ESTADUAIS - Apls.:	
7 E. Santo pt.	400,00
50 Minas 1934 pt. 1a. S.	119,00
48 Idem 2a. Série	101,50
116 Idem	102,00
50 Idem 3a. Série	102,00
28 S. Paulo 4.- emi.	347,00
Municipais dos Estados:	
2 Niteroi pt. Cr$ 600, 5%	180,00
Div. Particular:	
BANCOS: Ações:	
249 Brasil Cr$ 200	900,00
2.500 Nacional de Descontos Cr$ 200,00	50 00
COMPANHIAS:	
1.449 "A Fortaleza", Cia Nac. de Seguros de Vida Cr$ 500,00	700,00
260 Progresso Ind. do Brasil Cr$ 200, pt.	390,00
25 A Sensação Modas Cr$ 1.000 Pref.	1.230,00
470 C. Brahma Ord Cr$ 200,00	620,00
600 Idem Pref.	610,00
25 Idem	615,00
20 Cisarros Souza Cruz Cr$ 200 Pref.	300,00
50 Clínica S. Vicente Cr$ 200	200,00
25 Ferro Bras. Cr$ 200	400,00
328 Mesbla Cr$ 200 Ref. e Exp. de Petróleo União Ord. Cr$ 1.000	1.000,00
14 Idem Pref.	1.000,00
200 Sid. B. Mineira pt. Cr$ 1.000	1.280,00
100 Sid. Mannesmann Cr$ 1.000 Pref.	900,00
12 Sid Nac. Cr$ 200,00	203,00
ALVARA'S:	
302 Ações da Seaders do Brasil Cr$ 1.000 Or.	1.500,00

Café

O mercado de café disponível funcionou, ontem, firme e acusou alta nas cotações. O tipo 7, foi cotado ao preço de Cr$ 250,00 por 10 quilos e durante os trabalhos não houve vendas. Fechou inalterado. O movimento verificado foi o seguinte: Entradas — 11.828 sacos, sendo 11.658 pela estrada de Rodagem e 170 por cabotagem. Embarques 38.065 sacas, sendo 7.180 para a Europa; 23.783 para a América do Norte e 7.102 para a América do Sul. Existência 870.197. Café despachado para embarques 77.232 sacas.

Cotação por 10 Quilos

Tipo 2	308,00
Tipo 3	296,00
Tipo 4	284,00
Tipo 5	272,00
Tipo 6	260,00
Tipo 7	248,00
Tipo 8	236,00

PAUTA — Estado de Minas — comum Cr$ 24,80 idem fino Cr$ 37,65, E. do Rio, café consumo Cr$ 27,00.

Açúcar

O mercado de açúcar funcionou, ontem, calmo e com os preços inalterados. Entradas 92.000 sacas, sendo 1.000 do Estado do Rio; 14.000 de Sergipe; 16.000 de Pernambuco e 61.000 de Maceió. Saídas 26.617. Existência .... 167.343 fardos.

Cotações por 60 quilos.

Branco cristal 405,00 e mascavos 387,00 e cristal amarelo 330,00.

Algodão

Esse mercado regulou ontem, calmo com os preços em baixa.

Entradas 533 fardos de Cabedelo. Saídas 651. Existência 37.090 fardos.

Fibra longa:	
Seridó, tipo 3	390,00 a 395,00
Seridó, tipo 4	380,00 a 385,00
Fibra média:	
Seriões, tipo 3	355,00 a 360,00
Seriões, tipo 5	350,00 a 355,00
Ceará, tipo 3	345,00 a 350,00
Ceará, tipo 5	315,00 a 320,00
Fibra curta:	
Matas, tipo 3	320,00 a 325,00
Matas, tipo 5	310,00 a 315,00
Matas, tipo 3	Nominal
Matas, tipo 5	320,00 a 325,00

GÊNEROS

O mercado de gêneros alimentícios funcionou, ontem, com o seguinte movimento:

	Entr.	Saídas
Arroz, sacos	27.884	—
Açúcar, sacos	92.000	—
Banha, caixas	2.985	—
Feijão, sacos	2.250	—
Farinha, sacos	9.850	—
Milho, sacos	10.940	—
Cebolas, caixas	3.950	—
Charque, fardos	2.885	—
Fubá, sacos	350	—
Tapioca, sacos	300	—

Mercados estaduais e estrangeiros

NOVA YORK, 27

Londres, tel por Libra 2.80225 comp. e 2.8037 vend.

Montreal tel por 1.0003 comp. e 1.0009 vend.

Rio de Janeiro, por Cr$ 1,48 comp. e 1,51 vend.

Montevideu tel. por 26.62 comp. e 26.87 vend.

Bélgica tel por 1.9975 comp. e 2.0000 vend.

Buenos Aires tel por P. 2.76 nom.

Paris, tel por P. 0.2850 comp e 0.2862 vend.

Estocolmo, tel. por Kr. 19.32 comp. e 19.34 vend.

Madri, oficial po P. 2.36.

Alemanha tel por C. 23,62 comp. e 23,64 vend.

Berna, tel. por P 23.33 comp. e 23.34 vend.

Lisboa, tel. por Esc. 3.49 comp. e 3.50 vend.

Amsterdam tel por C. 26,12 comp. e 26,14 vend.

NOVA YORK, 28

Fechamento:

Nova York, sôbre:

Londres, telegrfica por Libra 2.8018 comp. e 2.8031 vend.

Montreal tel por $ 1.0003 comp. e 1.0009 vend.

Rio de aJneiro, por Cr$ 1,49 comp. e 1,54 vend.

Lisboa telegráfica por Escudo 3.49 comp. e 350 vend.

Montevideu tel por P. 27,00 comp. e 27,50 vend.

Buenos Aires, tel por 2,76 nom.

Paris [illegible]

0.286; comp

Amsterdam tel por Kr. 26,12 comp. e 26,14 vend.

Bélgica tel por 1.9975 comp. e 2.0000 vend.

Berna, tel. por P. 23.33 comp. e 23.34 vend.

Madri oficial por 2,36

Alemanha tel por C. 23,63 comp. e 23,65 vend.

MONTEVIDEU, 27.

[illegible]

Taxa de venda	P —	10.03
Taxa de compra	P —	9.98
[illegible]		
Taxa de compra	P —	362.00
Taxa de compra	P —	362,50

BUENOS AIRES, 27

Fechamento:

Sôbre Londres,	vista por Libra:	
Taxa de compra	P —	100,24
Taxa de venda	P —	100.52
Sôbre Nova York	vista por 100 dólares:	
Taxa de compra	P —	3.580,00
Taxa de venda	P —	3.590,00

Café

x SANTOS, 27

	Hoje.	Ant.
N. 4 - S/Descrição	376,50	376,50
N. 4 - Est. Santo	371,50	371,50
N. 4 - Santo Riado	358,50	360,00
Mercado	Calmo	Calmo
Embarques	9.805	24.833
Entradas	25.076	31.673
Existência	2.685.411	2.670.140
Saídas	2.257	—
Revertidas	—	499
Retiradas	—	4.643

TERMO CONTRA "B"

Meses	Abert.	Fech.
Dezembro, 1955	414,00	416,00
Dezembro, 1955	379,80	379,80
Janeiro, 1956	379,80	379,80
Março, 1956	383,80	383,80
Maio, 1956	381,90	381,90
Julho, 1956	381,90	381,90
Setembro, 1956	381,90	381,90
Vendas	—	—
Mercado	Paral.	Paral.

CONTRATO "C"

Meses	Abert.	Fech.
Dezembro, 1955	419,00	421,00
Janeiro, 1956	419,00	422,00
Março, 1956	419,00	422,00
Maio, 1956	419,00	422,00
Julho, 1956	423,00	423,00
Dezembro, 1956	424,00	424,00
Mercado	Firme	Firme
Vendas	—	—

ESPIRITO SANTO

VITORIA, 27

VITORIA, 26

Tipo 7/8 Cr$ 181,30 por 10 quilos. Mercado firme.

No preço acima está marcada a taxa de impostos sôbre vendas e consignações

NOVA YORK, 26 - FERIADO.

ESTADOS UNIDOS

NOVA YORK, 27

	Abert.	Fech.
Março, 1956	47.15	47,65
Maio, 1956	45.35	45.90
NOVO CONTRATO "B"		
Julho, 1956	44.30	44.70
Setembro, 1956	43.45	43.70
Dezembro, 1956	42.25	42.35

VENDAS - Na abertura 6.000. No fechamento 62.500 sacas.

ta de 9 a 40 pontos.

NO FECHAMENTO — Firme, com alta de 45 a 70 pontos.

LEILÃO DE DIVISAS

Rendeu Cr$ 55.313.000,00 o leilão de divisas realizado ontem na Bôlsa de Valores do Rio, cujo resultado damos abaixo:

ESPECIE DE DIVISAS	Cat.	MONTANTE DAS DIVISAS Oferecidas	Licitadas	Sobras	ÁGIOS Mínimo	Máximo
US$ ARGENTINA	1a	36.000	2.000	34.000	25,00	25,00
PRONTO	2a	48.000	—	48.000	—	—
	3a	96.000	54.000	42.000	35,00	35,00
	4a	48.000	48.000	—	45,30	46,90
	5a	12.000	—	12.000	—	—
US$ BOLIVIA	1a	25.000	—	25.000	—	—
PRONTO	2a	25.000	—	25.000	—	—
US$ TURQUIA	1a	15.000	—	15.000	—	—
PRONTO	2a	90.000	—	90.000	—	—
	3a	32.000	—	32.000	—	—
	4a	12.000	2.000	10.000	40,00	40,00
	5a	1.000	—	1.000	—	—
US$ A' 120 DIAS	1a	255.000	255.000	—	68,30	69,10
	2a	178.000	178.000	—	78,00	80,70
	3a	105.000	105.000	—	141,20	142,10
	4a	11.000	11.000	—	215,90	216,00
	5a	6.000	6.000	—	351,00	351,10

DISPONIVEL

NOVA YORK, 27

	Hoje	Ant.
Tipo Rio 7	35.50	35.50
Estritamente Mole:		
Santos n. 4	53.50	53.00
Santos n. 4	52.50	52.00

Açúcar

RECIFE, 27

Mercado	Em	Em
Usina de primeira	N/C	N/C
Cristais	380,00	380,00
Demeraras	360.00	360.00
Entradas:		
Sacas de 80 quilos	32.807	41,316
Desde 1.º de set.	3.263.707	3.230.900
Existência	1.019.969	984.232
Exportação	70	—
Consumo	2.000	40.000

Algodão

RECIFE, 27

Preço de:	Hoje	Ant.
Matas tipo 5-Comp.	390,00	390,00
Seriões, tipo 5-Comp.	435,00	435.00
Entradas:		
Sacas de 60 quilos	805	1.017
Desde 1.º de set.	145.699	144.894
Existência	17.469	17.864
Exportação	—	—
Consumo	700	700

TERMO Compradores

S. PAULO, 27

	Abert.	Fech.
Janeiro, 1956	N/C	N/C
Março, 1956	28.55	28.50
Maio, 1956	28.60	28.75
Julho, 1956	28.60	28.75
Outubro, 1956	30.60	30.70
Vendas	30.50	30.50
Mercado	Est.	Est.

DISPONIVEL

3	31.40	31.40
3 1/2	31.20	31.20
4	30.67	30.67
4 1/2	30.33	30.33
5	29.00	29.00
5 1/2	27.33	27.33
6	23.20	23.20
6 1/2	21.23	21.33
7	20.27	20 27
8	19.73	18.73
9	18.33	18.33

NOVA YORK, 27

	Abert.	Fech.
Março, 1956	33.94	33.93
Maio, 1956	33.17	33.24
Julho, 1956	31.72	31.71
Outubro, 1956	N/C	30.14
Dezembro, 1956	29.48	29.92
Março, 1957	29.48	29.92
Amo. Up. Milds	—	35.10

Na abertura — Estável com alta de 3 a 8 pontos.

No Fechamento - Estável, com alta de 2 a 11 pontos.

Cacau

NOVA YORK, 27

Março, 1956	30.05	30.07
Maio, 1956	30.40	30.52
Setembro, 1956	31.10	31.32
Julho, 1956	30.90	30.98
Dezembro, 1956	31.20	31.50

Na abertura — Estável com baixa de 3 a 10 pontos.

No fechamento - Estável, com alta de 5 a 13 e baixa de 3 pontos.

Vendas - 253 contratos.

Trigo

Fechamento

CHICAGO, 27

Março, 1956	2.0887	2.[illegible]
Maio, 1956	2.0487	2.0428

TABELA PARA PAGAMENTO DE JUROS DO 2.º SEMESTRE DE 1955

PAGAMENTO DAS 11,30 s 15 HS.

Primeira Cramada

LETRAS	JANEIRO DE 1956
BANCOS	2-3-4-5-6
A-B	9
A-B-C-D-E-F	10
C-D-E-F-G-H-I-J	11
G-H-I-J-K-L-M	12
K a Z	13
Segunda Chamada	
A a I	16
J a Z	17
Terceira Chamada	
Tôdas as letras	18 a 20 / 23 a 31

—//—

Os srs. procuradores dos possuidores de apólices devem atender ao disposto nos arts. 96 e 97 do Decreto número 36.773, de 13/1/1955, que regular a cobrança e fiscalização do imposto de renda.

Às segundas,

"TEATRO EM CASA"

Alfredo Souto de Almeida, crítico teatral e autor do excelente programa *Cenas e Bastidores*, da Rádio Ministério da Educação, convidou-me numa noite destas, para ver o *Teatro em Casa*, no apartamento de Carlos Perry. Encontrei nos jardins do belo apartamento cêrca de 30 convidados já nas suas cadeirinhas ao redor do palco, aguardando o início do espetáculo. Cada intérprete, disseram-me, convidava para cada espetáculo cinco de seus amigos. Daí os 30 da noite. Outro detalhe curioso: ali o espectador pisava primeiro o palco antes de alcançar a platéia (jardim) e como o palco já se encontrava com seus arranjos cênicos, o amigo retardatário, atravessando o palco, estava se submetendo, involuntàriamente, a um teste para ator...

Mas não se trata de simples brincadeira, não. O que vimos foi coisa até bem séria, quero dizer, foi teatro mesmo, constando o espetáculo de duas peças em um ato: "Um joguinho de poker", inspirado em Kaufmann, e a leitura do "223 por 225", de Bartolomeu Magalhães. A primeira (que serviu para um filme americano com Ray Milland e outros) teve direção de Alfredo Souto de Almeida e como intérprete Samuel Levy, Peter Reiner, Carlos Perry e o próprio Alfredo. A peça foi adaptada com gíria e maneiras de "gente bem" e o público riu muito com o jeito daqueles quatro rapazes no seu joguinho de poker – "se os homens jogassem cartas como as mulheres"... Carlos Perry, ótimo ator, é nosso conhecido do tempo de "Os Comediantes" (foi êle o criador do "Pedro", de "Vestido de Noiva"), por isso a revelação da comédia foi Peter Reiner no papel de "Roberto". A peça de Bartolomeu Magalhães tem por motivo um equívoco. O "Sr. Procópio da Natividade", velhinho gagá e simpático, é incumbido, por garboso mancebo, de pedir em casamento a mão de "D. Maria Vitória". O velho, trocando as casas – o 223 por 225 – pede a mão de "D. Maria Vitória de Jesus", solteirona rabujenta que cai em felicidade com o inesperado pedido. Mas como felicidade não é bem que dure, o engano é logo desfeito e a noiva é a filha da vizinha que se chama "Maria Vitória de... Lima". Alfredo Souto de Almeida foi também o autor dessa "mise-en-scène". Os três intérpretes, de pé, faziam a leitura das "partes" (e havia até canções com acompanhamento de violão), cada um com o seu caderno aberto sôbre uma estante de música. As fôlhas de um grande album (que Souto de Almeida ia passando) mostravam o ambiente das duas casas e as caricaturas dos personagens nos seus trajes de época – sugestões cenográficas de Carlos Estevão. No papel cômico, da solteirona, Maria Isolda Loureiro de Sousa demonstrou enorme talento; Carlos Perry fêz um delicioso "Procópio" e Maria Inês de Almeida, numa interpretação discreta da outra "Maria Vitória".

Nicette Bruno a "Patty O'Neill" de "Bife, Bebida e Sexo" (The moon is blue), êxito do Teatro de Bôlso de Ipanema. Com Nicette, no elenco, Paulo Goulart, Luis Tito e Luis d'Avila

"223 por 225" foi "descoberta" na Biblioteca Nacional por elementos do Tablado, mas quem é êsse Bartolomeu teatrólogo do século 19 – se brasileiro ou português, de Gôa, Loanda ou Bahia, ou se está escondido sob pseudônimo – ninguém sabe. As buscas na Biblioteca deram como resultado a descoberta de mais duas peças do autor. De modo que Perry e Souto de Almeida gratificam a quem fornecer dados biográficos do autor de "223 por 225".

Bem, voltando ao espetáculo, ou melhor, terminado o espetáculo, os convidados já não eram espectadores, eram amigos do casal Perry. Uma conversa gostosa no belo jardim e prolongada pela tentação dos salgadinhos, refrigerantes, cafézinhos e lá vai mais. Mas não vou falar de champanhota, que não houve, e depois está é para dizer do bom teatro que ali foi mostrado. E seria bom que a idéia do Teatro em Casa fôsse aproveitada por outros que têm belos jardins e vivem mergulhados no tédio das "boites". Mas para fazer teatro sério como este de Carlos Perry e Souto de Almeida.

—

CINQUENTENÁRIO DE PASCHOAL CARLOS MAGNO – dia 13 de janeiro será comemorado nesta cidade o cinquentenário de Paschoal Carlos Magno, o grande incentivador do Teatro Brasileiro, fundador da Casa do Estudante, Teatro do Estudante do Brasil e Teatro Duse. Paschoal, no momento chefiando o Consulado do Brasil em Milão, virá ao Rio para receber as homenagens que estão sendo preparadas pelos seus amigos e admiradores

O casal Carlinhos Guinle, no aeroporto do Galeão ouando os amigos dêle se despediam por ocasião de partida para a Europa

Pequena nota de muita tristeza Carlinhos Guinle, amigo que partiu

Carlinhos Guinle, meu amigo de tanto tempo e meu companheiro de tanta coisa. Vejo o seu retrato sorridente nos jornais. Mas a notícia não é contente. A notícia não vem dizendo que você fêz mais um negócio, ou venceu mais uma corrida, ou voltou de uma regata. A notícia lamenta que você tenha falecido ontem. Informa também de quem você era filho, com quem você era casado.

Naturalmente eu já sabia. Manhã cedo o meu telefone começou a me acordar, a contar, a perguntar. Gilda e eu vivemos, meu velho, um momento de imensa tristeza. Até o Willy, que você tanto admirava está num canto, mais quieto, entendendo que algo aconteceu. Você que era homem de tantos amigos, Carlinhos, vai fazer falta a todos nós. Bom, calmo, afetuoso, irmão de um dos meus melhores amigos, eu gostava de você com carinho e admiração pelo esporte que você fazia bem, pelas suas realizações, negócios e amores. Afetuosamente apelidei você (há muitos anos atrás) de "Gato Doido" e você passou a adotar êsse nome no telefone e nas cartas que guardo numa gaveta antiga.

Ainda não fui a casa dos seus pais, mas imagino como devem estar o doutor Carlos e dona Gilda. Os Guinle são uma família de respeito, são unidos, são o que há de melhor. Êles perderam você, Carlinhos. Você tão Guinle, você o orgulho de todos êles, você tirando fotografia, você correndo de automóvel, você e o barco novo que nunca chegou a ser usado.

Por que você foi para tão longe Carlinhos? Por que isso foi acontecer em Roma e não aqui, perto dos seus filhos, na sua casa, entre os seus amigos? Talvez fôsse o destino, não é?

Tenho umas fotografias guardadas não sei bem onde. Vou colocar aquela que você está de boné, no comando do barco, na moldura dos amigos que me fazem falta. Sempre que eu tiver que citar um bom sujeito me lembrarei de você. Você feliz como no retrato, fumando cachimbo. Você fazendo samba com o Dorival. Você na bateria. Você de árabe num carnaval que já vai longe.

Pena, Carlinhos que tivesse que ser tão cedo. Foi um choque para esta cidade a notícia. Acho que os seus amigos ainda não realizaram muito bem que você morreu lá na Itália. Acho difícil a gente se acostumar.

Leva o meu abraço, o meu carinho de amigo antigo. Para consolo nosso é preciso pensar que você foi muitas vêzes um moço feliz.

Intercâmbio artístico

De volta de uma excursão de dois meses pelo Peru e Colômbia, Marc Bercowitz manifesta a sua surprêsa pela ausência de intercâmbio artístico e cultural entre os países desta parte do Continente. Viu pintores e escultores de talento em Lima. Entusiasmou-se particularmente pelos escultores Roca Rey e Jorge Figueras e pelos pintores Ricardo Grau, Fernando Szyszlo e Sabogal, pertencentes a tendências diversas da arte moderna.

Fêz o nosso colega, na capital peruana, sôbre o movimento artístico brasileiro, duas conferências seguidas de debates, no "Instituto de Arte Contemporânea" e na "Associação Nacional de Artistas e Escritores". De modo geral, nota-se ausência completa de informações a respeito da arte brasileira, tanto no Peru como na Colômbia.

– Há na Colômbia, (à semelhança do que existe em vários países europeus) uma lei determinando que três e meio por cento da verba destinada à construção de edifício seja empregada em decorações (pintura e escultura). O Govêrno, por sua vez, dá assistência aos artistas. Iniciou-se um movimento artístico nacional, que reuniu os jovens pintores e escultores colombianos. O Govêrno deu-lhes uma grande casa no centro de Bogotá fornecendo-lhes o material necessário ao seu trabalho. Quem dera que aqui se fizesse algo parecido.

Marc Berkovitz falou no Rádio da capital colombiana, sôbre arte brasileira, dando informações sôbre artes plásticas, música e literatura.

Pretende o nosso colega organizar exposições de gravadores nossos, principalmente de Marcelo Grassman, para enviar ao Peru e à Colômbia, esperando também trazer desses países alguns artistas de vanguarda, que aqui apresentariam seus trabalhos.

– O problema é conseguir transporte para a viagem desses artistas. Dado o caráter cultural da viagem, seria possível trazê-los nos aviões militares que fazem a travessia Lima-Rio de Janeiro – concluiu Marc Berkovitz.

Rádio Difusora Vale do Paraíba

Reportagens, orquestra, auditório, comentários e noticiários.

Z. Y. G. 7 — 1.600 K

Sempre um bom programa para os ouvintes do Vale do Paraíba.

REGISTRO

ANIVERSÁRIOS

FAZEM ANOS HOJE

SENHORES:

Dr. Júlio Barbosa — Faz anos hoje o nosso antigo colega de imprensa, dr. Júlio Barbosa, decano da bancada de imprensa no Senado Federal e diretor geral, aposentado, da Secretaria desta casa do Congresso Nacional.

— Engenheiro Afonso Miranda; Freire de Carvalho; Sebastião Alves dos Santos; Floriano Nunes Pereira; capitão Henrique Fernandes Vieira; Vargas de Andrade; Murilo Carvalho Barbosa; Pedro Mota Lima; Carlos Kiel; David da Silva Santos; Antônio Carlos; José Maria Barroso Barros; Antônio Batista de Sousa; Antônio Coelho Franco e Antônio Sarlo.

SENHORINHAS:

Edite Berquió; Marília G. Pereira Palma.

MENINAS:

Elizabeth, filha do tenente Floriano Freire de Oliveira e da sra. Araguassy Brandão de Oliveira.

NASCIMENTOS

O sr. Carlos Santoro e a sra. Elisabete Santoro participam o nascimento de sua filha Tasia Maria.

FESTAS

Fluminense F. C. — Será realizado no próximo dia 31 nos salões do Fluminense F. C. o baile de gala com que o clube comemora a entrada de Ano Novo.

Atuarão no mesmo várias orquestras. Serão colocadas várias mesas à disposição dos interessados. Qualquer informação será dada pelo telefone: 25-7240.

ALMOÇOS

Automóvel Clube do Brasil — A exemplo dos anos anteriores, a diretoria do Automóvel Clube do Brasil comemorará a passagem do ano, oferecendo um almôço de confraternização aos funcionários dessa aristocrática sociedade da Rua do Passeio. A festa está marcada para o próximo dia 29, com início às 12,30 horas, discursando o próprio presidente, coronel Sílvio Santa Rosa.

CONDECORAÇÕES

Ministro José Linhares — O ministro José Linhares, presidente do Supremo Tribunal Federal, recebeu, ontem, das mãos do embaixador José Carlos de Macedo Soares, a "Medalha Cultural", que lhe foi conferida pelo Instituto Histórico e Geográfico de S. Paulo.

CASAMENTOS

Realiza-se hoje, dia 28, às 18 horas, na igreja da Santíssima Trindade (Flamengo), o enlace matrimonial do sr. Carlos de Vasconcelos com a srta. Daisy Mary.

Cumprimentos ao DIARIO CARIOCA

Recebemos e agradecemos as seguintes mensagens de Natal e Feliz Ano Novo: Centro dos Excursionistas; major Hildebrando Góis Cardoso, Diretor da Penitenciária; Imobiliária Isla Limitada; C. R. Vasco da Gama; Livraria Luso-Espanhola e Brasileira Ltda.; Mc Cann Erickson Publicidade S/A.; Cia. Nacional de Alcalis; Sindicato dos Trabalhadores nas Indústrias de Produtos Químicos para Fins Industriais Farmacêuticos, de Perfumarias de Tintas e Vernizes e de Sabão e Velas do Rio de Janeiro Salvador Esperança & Cia. (Santa Branca); Centro dos Detectives Federais; Braniff Airways; General e sra. A. Mendes de Morais; S/A Armando Busseeti; Agência Alvimar; Editôra Globo; Herbert Moses; Sociedade Industrial de Brinquedos Sobrinca S/A.; Federação Nacional dos Oficiais Motoristas Condutores, Foguistas e Eletricistas em Transportes Marítimos e Fluviais; National Paper & Type; Diretoria Municipal de Turismo da Bahia; R Cerqueira; sr. Yoshiro Ando, Embaixador do Japão; general Otávio Saldanha Mazza e seus oficiais; Sindicato dos Enfermeiros Empregados em Hospitais e Casas de Saúde do Rio de Janeiro; The Texas Company (South America Ltd.); Misabel Pdroza; Ney Pinto Viana; Deoclécio Dantas Duarte; Oscar Flues & Cia. Ltda.; S/A. Raimundo Correias; Sindicato dos Trabalhadores em Emprêsas Telefônicas do Estado de São Paulo; Avekuno Cunha; Italcaole; Sindicato dos Trabalhadores nas Indústrias Metalúrgicas, Mecânicas e de Material Elétrico do Rio de Janeiro; Sindicato dos Trabalhadores na Indústria da Construção Civil e de Ladrilhos Hidráulicos e Produtos de Cimento do Rio de Janeiro; Nacional Transportes Aéreos; Companhia Importadora Gráfica Arthur Siers; Dayony Hélvio Mendonça Sarmento; Casa da Guarda Civil; Diretor Regional dos Correios e Telégrafos do Distrito Federal; Agência Noticiosa Sport Press; Sociedade Brasileira de Autores, Compositores e Editôres de Música; Schenker & Cia.; Sindicato dos Hoteis e Similares do Rio de Janeiro; Casa dos Fazendeiros Ltda.; Instituto Promovendas de Ensino Técnico; Sindicato dos Trabalhadores na Indústria de Energia Elétrica e da Produção do Gás do Rio de Janeiro; Serviço de Informação Sanitária.

Sociedade

PARIS, dezembro de 1955, via Panair.

JOYEUX NOEL

CINEMOTA, na sua habitual euforia, dedica hoje seu primeiro páragrafo aos votos de estilo: Boas festas e tudo aos fãs, fanzocas, amigos e indiferentes em geral. E convida para um "garden-party" no "Bois de Boulogne" em qualquer tempo e a qualquer hora.

NÓS, OS GENIOS

OUTRORA foi Von Stroheim, há pouco Orson Welles. Hoje é Robert Aldrich a nova dor de cabeça dos produtores em série de Hollywood. Isto é o que pensamos depois de ver "Kiss me Deadly", o mais sensacional filme policial desde "A Dama de Shangai" e "The Big Knife", terrível drama de um celébre ator que só no suicídio liberta-se da máquina infernal de Hollywood. Robert Aldrich, cuja filmografia é bastante reduzida, "Bronco Apache", "Alerta em Singapura", "Vera Cruz", "Kiss Me Deadly" e "The Big Knife", foi o assistente de Chaplin em "Monsieur Verdoux".

CONSELHO

E SEMPRE é bom repetir: "Les Grandes Manoeuvres" não só é um dos mais belos filmes dos últimos tempos como também é o melhor René Clair desde "Le Silence est d'Or." Outro filme violentamente recomendado por êste cronista é "Summertime", de David Lean, com esta absurda e admirável Katherine Hepburn, tôda esganifrada, feita de ossos e sensibilidade, mas esplendida de humanidade.

BRONCA

PREOCUPADA com a concorrência que lhe fazem as companhias de Barrault e do TNP em seu próprio terreno, a Comedie Française toma medidas para enfrentar a crise. A primeira foi preparar a renovação dos seus quadros votando a aposentadoria de várias figuras importantíssimas de seu elenco. Isso entretanto irritou aos admiradores dos celebres e um pouco antigos atores. Várias vêzes as representações da Comedie tem sido interrompidas em virtude de arruaças e lançamento de boletins de protesto das galerias da Salle Luxembourg. Ainda outro dia durante a representação de "O Barbeiro de Sevilha" Jean Meyer foi vaiado violentamente por um grupo de estudantes que responsabilizaram o conhecido ator e diretor pela aposentadoria de Beatrice Bretty. Cinemota, discretamente, acompanhou os manifestantes...

GERARD EM CENA

GERARD Phillippe, em julho do próximo ano, retorna ao

T.N.P. O famoso ator, ausente êste ano da cena do Pallais Chaillot, será o herói da tragédia de Corneille "Nicomède". Gerard Phillipe, aliás, está fazendo falta. Pois, êste ano, o T.N.P. anda meio fracote.

A MAIOR!

SEGUNDO boatos, nossa queridíssima Arletty teria aceitado a proposta que lhe fez sua amiga Frede para uma temporada no Carrol's, onde, há tempos brilhou nossa Linda Baptista. Arletty, se aceitar, terá em seu repertório, tôdas as canções de suas primeiras comédias musicais. Arletty também dirá poemas inéditos de Jean Genêt.

ROSSELINI VIAJA

DEIXANDO Ingrid Bergman em Paris, nas mãos de Jean Renoir, que filma com ela "Eliana e os Homens", Roberto Rosselini embarcará a 3 de janeiro do ano próximo para a India. O famoso e irrequieto diretor fará em "jeep" a viagem de vinte mil quilômetros, percorrendo a mesma rota de Marco Polo. As crônicas de viagem do famoso Roberto serão publicadas pelo "France-Soir".

MOURNING BECOMES ELECTRA

PEDRO Lima, o mais antigo dos críticos de cinema do Brasil, ainda inconsolável com a morte de Rodolfo Valentino, por um mecanismo psicológico bem compreensível, tornou-se inimigo de todos os atores e, em particular, dos atores brasileiros. Um dos habituais colaboradores involuntários da cura psicológica do decano jornalista é o autor destas linhas que, nem mesmo de longe e fora da tela, escapa a virulência do velho Pedro. Mas êste cronista que, em Paris, anda preocupadíssimo com coisas bem mais inteligentes e muito menos psiquicas, recomenda ao famoso crítico ouvir com tôda atenção a palavra que o ator Noel Roquevert, no papel do general Cambronne, grita aos ingleses em plena batalha de Waterloo, no filme Napoleão, de Sacha Guitry.

OS NOMES DE HOJE

O NOME daquele famoso general mencionado no paragrafo acima, naturalmente.

Este é Odlawson Fernandes, rádio-repórter dos melhores e em permanente estado de tristeza por causa do carro que tem. Que só anda empurrado

Consolo

OS minutos pingam do meu relógio de pulso e formam uma poça de tempo no chão. Poça que reflete a minha idade. E o meu cansaço. Olho a Carteira de Identidade e, diante da minha sisudez de frente e data no peito, penso em alguns locutores da TV-Tupi (o que apresentou segunda-feira o programa da Leny Eversong, por exemplo) completamente de cara prá máquina, sem piscar, sem um gesto, sem uma inclinação de cabeça, sem nada. Apenas em atitude de Carteira de Identidade. Como o retrato da minha. Que olha sisudo. De frente. Com data no peito.

Triste, procuro consolo em Heloisa. Tantas vêzes Helena. Tantas vêzes natural. Tantas vêzes bonita.

Apanhando lirismo

CHEGO. Encontro um número de telefone e êste recado azul: "ligar pra Pomona". Disco "P" pra conversar e abro suavemente a torneira de palavras líricas. Que pegam a cair gregas e louras. Muito louras e gregas. Com fartura de uma bica que conheço. Melhoramento da atual Administração.

Então, sentindo-me meio lata, meio balde, aproveito a oportunidade pra não perder uma só gôta da Polítis do meu coração, que jorra lirismo em forma de vocábulos!

Ironia antiga

BANCO o Eriximaco diante de um Aristófanes todo metido a cantor de Rádio e ameaço prestar atenção às suas interpretações. Objetivo: anotar as falhas do bicho!

Esquecimento

MORINEAU é atriz muito. Que todos respeitam. Que o Brasil não cansa de aplaudir suando emoção forte. Que os críticos elogiam sem vacilar e gastam palavras de tôdas as côres.

Vi Morineau na TV-Tupi circulando dentro das situações do "Frenesi" e tarei todo pelo seu trabalho, pela sua interpretação correttíssima, pela sua máscara admirável, pela sua raça inconteste diante dessa coisa difícil que se chama representar.

Morineau foi atriz tanto, mas tanto na feliz tradução do meu amigo Bricio de Abreu, que eu até esqueci de Jardel e Luiza Barreto Leite — dois nomes que, sem favor, honram a representação nacional!

Quase Julie Joy

TINHA lourice de Julie Joy, brancura de Julie Joy, andar de Julie Joy, olhar de Julie Joy, beleza geral de Julie Joy e voz quente de Julie Joy, mas era apenas uma aluna do Instituto de Educação esperando o bonde!

Ritmo novo

AS vêzes Dóris Monteiro gesticula gestos de pássaro temendo gaiola e a gente fica parado diante do espetáculo das mãos brancas. Que são longas. E nervosas. Então, pra disfarçar, Dóris canta qualquer coisa, faz beicinho, se ri na curva dos dentinhos e a gente, respirando fundo, mastiga versos em ritmo de "você é um anjo e tanto".

Observação crítica

GRAÇA MELO estêve grande na pele de "Julius" — o ator acabado — que deu as caras na TV-Tupi. Quanto a Fada Santoro, devo dizer que a dita conseguiu ser bonita o tempo todo.

Agradecimento

ESTA coluna agradece o disco "Sinter" enviado. Bem assim as palavras carinhosas gravadas com musiquinha suave em fundo. A idéia foi ótima. Original. E, comovida, agradece de todo coração.

Resolução

HÁ cinco dias que não tenho notícias do coração do locutor-compositor Jair Amorim. Não sei se o bicho está em dia ou não. Tampouco se o bicho continua falhando nos momentos de beijo forte e abraço branco.

(Vou telefonar pra Zizita)

Citações

HOJE, quarta-feira, é dia de citar Don Rossé Cavaca, Janjão Cisplandim, Armando Nogueira, Jurandir Chamusca e Miguel Curi.

(Francisco Abreu eu cito amanhã).

Culpa

UM tédio nortista tomou conta de mim. Culpa, naturalmente, de tanta gravação Luiz Vieira, Zé do Norte e Trio Irakitan!

Registro

SÃO seis horas da manhã. A figura magra acordou e está preguiçando na varanda. Os cabelos estão em desalinho, o olhar quente da cama olha com mormaço, os poucos gestos são cansados e há uma expectativa fria de chuveiro. Então, os jornais chegam trazendo crimes, atropelamentos, desastre de lotação, política nos clichês, cotação do café, previsão do tempo e esta coluna radiofônica. Que é o chuveiro e o café com leite de muita gente. Inclusive o chuveiro e o café com leite da figura magra que acorda às seis. E preguiça na varanda.

(Senhores, eu estou falando de Clarice. Que não chega a ser Linspector!)

Quéde coragem

HÁ um Daltro na Organização Victor Costa. E um Daltro permanentemente de branco. De gestos claros. Atitudes abertas. E olhar nos olhares. Quando cruzamos pela primeira vez, conversamos durante 3 mil cruzeiros. Tempo suficiente pra se safar uma onça velha. Sem dente. E de ferocidade discutível. Hoje, entretanto, que estou às voltas com uma onça nova. Criada a Toddy. Forte como o Milton da Ângela. E mordendo mais que um funcionário público, babau: viajo de elevador pra cima e pra baixo e não passo de Lúcio Guimarães!

Questão de Victor

ESTOU com dois Victor entre os dedos que batem êste lelelê matinal. Um, todo Costa e prestes a contar tempo, e outro muito Berbára, que escreve coisas interessante pra TV-Tupi e é tróço numa firma conhecida.

Que fazer? Falar dos dois de tacada? Tratar de um e deixar o outro pra depois de amanhã? Acho que não é boa política. Ambos são boas praças. Inteligentes. E merecem o carinho desta coluna. Portanto, por uma questão de Victor, Berbára e Costa aparecem hoje aqui em lá maior, com estrias de camaradas e tanto!

Puxa!

CONHEÇO um repórter muito pará. Que tem a seu favor um saldo de burrice elefantina. O homem só fala em dinheiro e é de uma subserviência de dar dó.

(Vala com êle!)

Prêmio de 4 rodas

O "Cadillac" do concurso "Qual o melhor clube", saiu para um número que não era o meu, confirmando, mais uma vez a minha falta de sorte em matéria de tudo. Custava o diabo do carro sair pra esta coluna tão precisada de um? Nem precisava ser "Cadillac". Um "Jacaré" mesmo servia. Desde que funcionasse. E me permitisse almoçar e jantar em casa.

(Raio de azar!)

Ausente

DE tão ruim, tenho sido um ausente da TV-Rio. Tive tempo, porém, de ouvir o meu amigo Luiz Mendes, ao final da peleja Flamengo x Fluminense, dizer que todos deviam perdoar as falhas Rio, porque a dita era ainda uma criança. E estava ensaiando os primeiros passos.

Pois bem.

Devo dizer ao locutor Luiz Mendes que está certo. Que muito bem, etc., mas que, sou de opinião que umas chineladas de quando em quando no traseiro da criança (quando ela se porta mal) é de eficiência grande...

(Que tal umas chineladas no rabo da TV-Rio de tremedeira tanta, Lulu?)

Ligeira interpretação de Sérgio

E Sérgio. E Oliveira. De eficiência deste tamanho à frente do Departamento de Rádio-Teatro da Mayrink Veiga, sabe meter a colher nos capítulos e na programação geral, tendo o cuidado de contentar a gregos e troianos — coisa difícil no posto ingrato. Sujeito certo. Bem vestido. Limpo de indumentária e de palavras. Não é visto em rodinhas estéreis. Participando de pixes. E situações falsas. Pelo contrário. Caramujo autêntico, circula da sala de trabalho para o estúdio e para o palco, sem se deter nos pontos pixáticos da praça.

(E' um sujeito e tanto êsse Sérgio de Oliveira!)

Verdade

VOU dizer algo forte sôbre o cantor Luiz Claudio: trata-se do melhor cantor novo do Rádio brasileiro, a melhor voz nova que já apareceu nestes últimos 4 anos.

(Êle que não se mascare!)

Malas prontas

O enigmático locutor Newton Prado está de malas prontas pra deixar o Rio definitivamente e fixar residência em São Paulo, com atuações corretas ao microfone da emissora dirigida pelo meu amigo Darío de Almeida.

(Lá, Newton terá tempo de mudar fralda nos filhos...)

Rara

QUAL borboleta, Silvia Teles pousou na minha mesa de trabalho e, risonha, deu boa tarde. Respondi com uma inclinação de cabeça desgrenhada, mastiguei uma pergunta que não fiz não sei porque e fiquei uns minutos fazendo esforço pra ser simpático. Silvia esperou um bocadinho, deu outro sorriso, levantou vôo e foi pousar na tabela de serviço pra tomar conhecimento da escalação da voz que Deus lhe deu.

(Silvia é a borboleta mais rara da minha coleção!)

Dúvida

SERÁ que Leny Eversong cabe na televisão do meu amigo Heber de Boscoli? Só vendo pra crer!

Centenário dos Tenentes do Diabo; Festas Carnavalescas: Dia 31

Grandes solenidades irão assinalar a passagem do centenário de fundação do Clube Tenentes do Diabo, uma das mais gloriosas tradições nos meios recreativos da cidade. As festividades serão iniciadas as 13 horas do próximo dia 31 do corrente, com toque de alvorada, em frente a sede do clube, solenidade que se repetirá às 18 horas; quando será hasteada a bandeira.

Com o tradicional "reveillon", será encerrado o programa daquele dia. Dia 3 de janeiro do ano que se aproxima, ainda, na sua sede social, haverá uma sessão solene, quando os "baêtas" homenagearão altas autoridades, imprensa, rádio e clubes co-irmãos.

NOITE DE 31

Uma grandiosa festa popular a Associação de Cronistas Carnavalescos irá oferecer à população carioca, tendo a colaboração de nossos confrades de "A Noite". Trata-se de uma monumental batalha de confeti que abrangerá todo trecho da Avenida Rio Branco, recebendo aquela artéria uma bela ornamentação.

Uma das atrações daquela festa carnavalesca será, por certo, o desfile de S. M Rei Momo I e Unico, com tôda sua côrte, que desembarcará no cáis da Praça Mauá, tomando conta da cidade. O simpático soberano ficará hospedado na "Caverna", local em que passará a dar audiência a seus súditos.

DESFILE

A A. C. C., incentivando todos blocos, ranchos e escolas de samba que participarão daquela parada carnavalesca, oferecerá artísticos troféus à todos que desfilarem sem que haja necessidade de concurso ou julgamento. Ficou resolvido pela diretoria daquela entidade nãohaverinscrição antecipada. Pelas providências que vêm sendo tomadas podemos antecipar que o folião da "Cidade Maravilhosa", viverá horas de intensa alegria com a batalha de confeti na noite de 31 do corrente.

NA A. C. C.

Sábado próximo, dia 31, a Associação de Cronistas Carnavalescos não irá realizar o baile de "reveillon". No entanto, seus salões estarão abertos das 18 às 22 horas para mais uma de suas animadíssimas tardes-noites dançantes. Haverá, também, uma batalha de confeti dedicada a seus associados e pessôas amigas. "Pará e seus Black-Boys", lá estará, sendo uma garantia antecipada do êxito daquela festa carnavalesca.

FENIANOS

Também o Clube dos Fenianos, em sua sede, à Rua Senador Dantas, 75, programou para noite de 31 próximo, monumental baile a fantasia, com início às 22 horas e término às 4 horas da madrugada.

INDEPENDENCIA

O Clube "JJ" dos Motoristas, em coligação com o E. C. Independência, lançará o grito de carnaval de 1956, em comemoração à vitória dos candidatos eleitos em 3 de outubro.

Nesta grandiosa festividade será realizada às 22 horas, do dia 7 do janeiro de 1956, na sede da Banda Portuguesa, à Praça Onze de Junho, n.º 26. Na oportunidade, o E. C. Independência, passará a denominar-se Associação Atlética Getulio Vargas.

CARTAZ

TEATROS

CARLOS GOMES - 22-7581.
COPACABANA - 57-18-8 - "A Folha de Parreira", às 21,30 horas Vesp. às quintas, sábados e domingos às 16 horas.
DULCINA - 32-5817 - "E Foge no Catete". Às 20 e 22 horas Vesp. às quintas, sábados e domingos às 16 horas.
DUSE - 22-1239 - "Idomeneu", às 21 horas.
FOLIES - 27-8216 - "Rio, 90 Graus". às 20 e 22,20 horas. Vesp. às quintas, sábados e domingos às 16 hs.
GINASTICO - 42-4090 - "O Sedutor" Vesp. às 16 horas.
T. B. C., às 21 horas aos sábados e domingos, sessões às 20 e 22 horas.
GLÓRIA - 22-8016 - "Lucrécia Bórgia"; às 21 horas, vesperais às quintas, sábados e domingos às 16 horas.
JARDEL - 28-8717.
JOÃO CAETANO - 43-4278.
MADUREIRA - Zaquia Jorge em "Plantando o Sete"
MUNICIPAL - 42-3103.
RECREIO - 22-3164 - "A Viúva Alegre" Opereta, às 21 horas. Vesp. às quintas, sábados e domingos, às 16 horas.
REPUBLICA - 22-0027
RIVAL - 22-2721 - "Prêmio de Virtude", às 21 horas. Vesperais às quintas, sábados e domingos às 16 horas.
SERRADOR - 42-6842 - Cia. Marionetes Rosana-Picchi. Diàriamente às 16 horas e 20,45 horas Aos domingos matinée às 10 horas.
TABLADO - 26-4555 - "Tio Vânia", às 21 horas (domingos e segundas não há espetáculos).
TEATRO DE ARENA - (Hotel Glória) - 25-7272.
TEATRO DE BOLSO - 27-1037 - "Bife, Bebida e Sexo", às 21 horas. Vesp. às quintas, sábados e domingos às 16 horas.

CINEMAS

OS LANÇAMENTOS

O CODIGO DO DIABO (New York Confidential - Warner). Melodrama policial, narrando a atividade de um "sindicato do crime". Direção de Russel Rouse. ELENCO: Broderick Crawford, Richard Conte, Marilyn Maxwell, Anne Brancoft, J. Carrol Naish. Nos cinemas AZTECA, CARUSO, PAX e PRESIDENTE (às 14 - 15,40 - 17,20 - 19 - 20,40 e 22,20 horas); IMPERATOR (às 14 - 16 - 18 - 20 e 22 horas); SANTO AFONSO (às 14 - 15,40 - 17,20 - 19 e 22,20 horas); COLISEU (às 14 - 15,50 - 17,40 - 1930 e 21,20 horas); S. PEDRO (às 15 - 17 - 19 e 21 horas) e PAX (às 14 - 15,40 - 17,20 - 19 - 20,40 e 22,20 horas).
O GIGANTE DOS MARES (The Eternal Sea - Republic). A vida do almirante John, M. Hoskins, que perdeu uma perna no Pacífico durante uma operação no curso da Segunda Guerra e recusou-se a abandonar o serviço ativo, evocando uma lei que não o obrigava a abandonar as fileiras contra a vontade. Direção de John Auer. ELENCO: Sterling Hayden, Alexis Smith, Dean Jaeger, Ben Cooper. Nos cinemas ODEON, ALASKA, LEBLON, IPANEMA AMERICA, BONSUCESSO, LEOPOLDINA e MOÇA BONITA: às 14 - 16 - 18 - 20 e 22 horas.
A FLORESTA MÁGIMA (Hansell and Gretel - RKO-Radio). Uma fantasia com bonecos, obedecendo a comando eletrônicos e movimentando-se aparentemente impulsionados por uma fôrça interior. Versão da ópera homônima de Egelbert Humperdink, filmada em cores e a lenda dos dois meninos perdido, no Brasil, popularizada com o nome de João e Maria. Direção de John Paul. Vozes de Anna Russell, Mildred Dunnock, Frank Rogier, Delbert Anderson, Helen Boatwright. Nos cinemas PLAZA, ASTORIA, OLINDA, RITZ, COLONIAL, PRIMOR, HADDOCK LOBO e MASCOTE: às 14 - 16 - 18 - 20 e 22 horas. (No Plaza a partir do meio-dia).
RIFLES PARA BENGALA (Bengal Brigade - Universal). Aventura oriental em tecnicolor, envolvendo sedições violentas e ação desenvolvida na India. Direção de Lazlo Benedeck. - ELENCO: Arlene Dahl, Rock Hudson, Ursula Thiess. Nos cinemas SÃO LUIZ, REX, RIAN, MIRAMAR, CARIOCA, MEM DE SA' e ICARAI: às 14 - 16 - 18 - 20 e 22 horas.
COISAS DA SORTE (Twist of Fate - United). Uma jovem ligada a um contrabandista vivendo entre êste um ceramista, de quem realmente gosta. Direção de David Miller. ELENCO: Ginger Rogers, Jacques de Bergerac, Stanley Baker. Nos cinemas VITÓRIA, COPACABANA, 'PIRAJA', BOTAFOGO, TIJUCA, MARACANÃ, ABOLIÇÃO e D. PEDRO: às 14 - 15,40 - 17,20 - 19 - 20,40 e 22,40 horas.
PROIBIDO ROUBAR (Proibito Rubare - Art-Films). Uma história que gira em tôrno da delinqüência juvenil da Itália, narrando a luta de um sacerdote para regenerar menores transviados. Direção de Luigi Comencini. - ELENCO: Adolfo Geli, Tina Piga. Nos cinemas ART-PALACIO, PALACIO HIGIENÓPOLIS e S. JORGE (Niterói): às 15 - 16 - 18 - 20 e 22 horas.
O SAPATINHO DE CRISTAL (The Glass Slipper - Metro). A história de Cinderela em versão musical. Em metroscope e tecnicolor. Direção de Charles Walters. ELENCO: Leslie Caron, Michael Wilding, Elsa Lanchester, Keenan Wynn. Nos três cinemas METRO: às 14 - 16 - 18 - 20 e 22 horas.
PAPAI PERNILONGO (Daddy Long Legs - Fox). Terceira versão da peça de Jean Webster e história de um artista que adota uma orfã francesa surgindo no meio da trama um idílio entre o benfeitor e a moça. Musical, cinemascope e tecnicolor. Dirigido por Jean Negulesco. ELENCO: Fred Astaire, Leslie Caron, Terry Moore, Thelma Ritter, Fred Clark e Larry Keating. Nos cinemas S. LUIZ, MADRID, SANTA ALICE e CENTRAL: às 13 - 15,20 - 17,40 - 20 e 22,20 horas.

REAPRESENTAÇÕES

SEGREDOS DE ALCOVA (Secrets d'Alcove - França Filmes). Reunião de quatro "sketches", três dos quais realizações francesas e o outro italiana. Comédia picante. Direção de Henri Décoin, Jean Dellanoy, Halph Habib e Gianni Franciolini. ELENCO: Martie Carol Vittorio De Sica, Françoise Arnould, Richard Todd, Jeane Moreau. Nos cinemas PATHE', PARATODOS e MAUA': às 14 - 16 - 18 - 20 e 22 horas. (No Pathé, a partir do meio-dia).
ANJO MALVADO (The Angel and the Badman - Republic). "Western", narrando as peripécias de um bandoleiro. Direção de James Edward Grant. ELENCO: John. Wayne, Gail Russell, Harry Carey, Bruce Cabot. Nos cinemas IMPÉRIO, FLORIANO, AVENIDA, MONTE CASTELO, MIRAMAR, LEOPOLDINA, ODEON (Niterói) e CAPITÓLIO (Petrópolis): às 14 - 16 - 18 - 20 e 22 horas.

CENTRO

CAPITÓLIO - 22-6788 - "Sessões Passatempo".
CATUMBI - 22-3681 - "O Carrasco dos Trópicos" e "A Queridinha do Meu Bairro".
CENTENÁRIO - 43-8543.
COLONIAL - 42-8512 - "A Floresta Mágica".
CINEAC TRIANON - 42-6024 - "Sessões Passatempo".
ESTÁCIO DE SA' - "Chamas da Ambição".
FLORIANO - 43-8074 - "Anjo Malvado".
GUARANI - 32-5641.
IDEAL - 42-1218 - "Atrás da Cortina de Bambu".
IMPÉRIO - 22-9348 - "Anjo Malvado"
IRIS - 42-0763 - "Carga Proibida" e "Brincando com Fogo".
LAPA - 22-2543.
MARROCOS - 22-7979 - "Pérolas da Maldição" e "Cuidado com as Louras".
MEM DE SA' - 42-2232 - "Rifles de Bengala".
METRO PASSEIO - 22-6141 - "O Sapatinho de Cristal".
ODEON - 22-1508 - "O Gigante dos Mares".
OLIMPIA - 42-4983 - "A Carrocinha" e "Raio Branco".
PALACIO - 22-0838 - "Papai Pernilongo".
PATHE' - 22-8795 - "Segredos de Alcova".
PLAZA - 22-1097 - "A Floresta Mágica".
PRESIDENTE - 42-7128 - "O Código do Diabo".
PRIMOR - 43-6681 - "A Floresta Mágica".
REX - 22-6327 - "Rifles Para Bengala".
RIO BRANCO - 43-1639 - "O Morro dos Maus Espíritos".
RIVOLI - "Ana".
S. JOSE' - 42-0592.
VITORIA - 42-9020 - "Coisas da Sorte".

ZONA SUL

ALASKA - "O Gigante dos Mares".
ALVORADA - 27-2936 - "Tráfico de Mulheres".
ART-PALACIO - 37-8443 - "Proibido Roubar".
ASTORIA - 47-0466 - "A Floresta Mágica".
AZTECA - 45-6813 - "O Código do Diabo".
BOTAFOGO - 26-2250 - "Coisas da Sorte".
CARUSO COPACABANA - "O Código do Diabo".
FLORESTA - 26-6257 - "O Sabre e a Flecha" e "Capricho de Amor".
GUANABARA - 26-9139 - "Os Saqueadores".
IPANEMA - 47-3806 - "O Gigante dos Mares".
LEBLON - 27-7805 - "O Gigante dos Mares".
LEME.
METRO COPACABANA - 27-9797 - "O Sapatinho de Cristal".
MIRAMAR - "Rifles Para Bengala".
NACIONAL - 26-6072 - "O Cálice Sagrado".
PAX - 27-6621 - "O Código do Diabo".
PIRAJA' - 47-2668 - "Coisas da Sorte".
POLITEAMA - 25-1143 - "Até o Último Tiro".
RIAN - 47-1144 - "Rifles Para Bengala".
RITZ - 37-7224 - "A Floresta Mágica".
ROXY - 27-8245 - "Papai Pernilongo".
S. LUIZ - 25-7679 - "Rifles Para Bengala".

ZONA NORTE

AMERICA - 48-4519 - "O Gigante dos Mares".
AVENIDA - 48-1667 - "Anjo Malvado".
BANDEIRA - 28-7575 - "A Deusa Loura".
CARIOCA - 28-8179 - "Rifles Para Bengala".
FLUMINENSE - 28-1404 - "Deliciosas Noites de Amor".
GRAJAU' - 38-1311.
HADDOCK LOBO - 49-9610 - "A Floresta Mágica".
MARACANÃ - 48-1910 - "Coisas da Sorte".
MADRID - "Papai Pernilongo".
MEARO TIJUCA - 48-9970 - "O Sapatinho de Cristal".
NATAL — 48-1418 — "Caçado como Fera" e 'O Morto Vivo".
OLINDA - 48-1032 - "A Floresta Mágica".
S. CRISTOVÃO - 28-4925.
SANTO AFONSO - "O Código do Diabo".
SANTA ALICE - 38-9993 - "Papai Pernilongo".
SANTA RITA - 28-2279.
TIJUCA - 48-4518 - "Coisas da Sorte".
VELO - 48-1381.
VILA ISABEL - 38-1310 - "Até o Último Tiro".

SUBÚRBIOS DA CENTRAL

ABOLIÇÃO - "Coisas da Sorte".
AGUA SANTA.
ALFA - 29-8215 - "Mundos Que se Chocam".
BANDEIRANTES - 29-3262.
BELMAR - 29-1744 — ... "E o Mundo se Diverte".
BENTO RIBEIRO.
BORJA REIS - 29.4281.
CACHAMBI - 29-4717 - "A Besta Deve Morrer" e "Pistoleiros da Estrada".
COELHO NETO.
COLISEU - 29-8753 - "O Código do Diabo".
EDISON - 29-4449.
GUARACI.
IMPERATOR - "O Código do Diabo".
IRAJA' - 48-8330 - "O Canto da Saudade".
JOVIAL - 29-0652.
MADUREIRA - 29 8733 - "Anjo Malvado".
MARABA' - "O Marujo de Sua Majestade" e "Joguei Minha Mulher".
MARIANA - 38-1357 - "Um Maluco Entre Brotos".
MASCOTE - 29-0411 - "A Floresta Mágica".
MEIER - 29-1222 - "Almas em Conflito".
MODELO - 29-1578.
MONTE CASTELO - 29-8250 - "Anjo Malvado"
NOVO HORIZONTE - "Daqui a Cem Anos".
PADRE NÓBREGA.
PARATODOS - 29-5191 - "Segredos de Alcova".
PIEDADE - 29-6532.
PILAR - 29-6460.
QUINTINO - 29 8330.
REAL - 29-3467.
RIDAN — 49-1633 — "O Tesouro do Mar".
ROCHA MIRANDA.
ROULIEN - 49-5391.
S. JERONIMO - "Fogo de Paixão" e "Mulheres de Paris".
TRINDADE - 49-3838.
TODOS OS SANTOS - 49-0300 - "Capitão Pirata" e "Primo Matandro".
VAZ LOBO - 29-9198 - "O Amanhã Sempre Virá".

SUBURBIO DA LEOPOLDINA

BONSUCESSO - "O Gigante dos Mares".
BRAZ DE PINA - 30-3489.
LEOPOLDINA - "O Gigante dos Mares" e "Anjo Malvado".
MAUA' - "Segredos de Alcova".
ORIENTE - 30-1131 - "A Louca" e "O Crime da Semana".
PARAISO - 30-1060 - "Dois Heróis na Ofensiva" e "Sós e Abandonados".
PENHA - "Filhos Esquecidos" e "Marcha Triunfal".
RAMOS - 30-1094 - "Tormenta no Alaska" e "A Loba".
ROSÁRIO - 30-1889 - "A Fera do Forte Bravo".
SANTA CECILIA - 30-1823 - "O Mistério da Casa Grande" e "Sós e Abandonados".
SANTA HELENA - 30-1823 - "A Um Passo da Derrota".

ILHA DO GOVERNADOR

GUARABU.
ITAMAR - "O Príncipe de Bagdá" e "Irmã Alegria".
JARDIM — "A Mulher e os Indios" e "O Homem Crocodilo".

NITERÓI

CASSINO ICARAI.
CENTRAL - "Papai Pernilongo".
EDEN.
ICARAI - "Rifles Para Bengala".
IMPERIAL — "Carga Proibida" e "Brincando com Fogo".
ODEON - "Anjo Mavado".
PALACE — "Caçado como Feras".
PARAISO.
VITÓRIA.

PETROPOLIS

CAPITÓLIO - "Anjo Malvado".
D. PEDRO — "Atrás da Cortina de Bambu".
ESPERANTO.
PETRÓPOLIS - "Um Sábado Violento".
SANTA TERESA - "Missão Perigosa".

JACAREPAGUA

BARONEZA - (JPA - 623) - "Coração Indômito".

BANGU

MOÇA BONITA — "O Destino em Apuros".
MODERNO — (BNG - 842) - "Projeto n.º 7" e "Um Lar em Reboliço".
REALENGO - (BNG - 472) - "Fúria Assassina" e "Amantes Por Uma Noite".

CAXIAS

BRASIL.
CAXIAS - "Arco Iris".
PAZ - "O Gigante dos Mares".
POPULAR - "Atrás da Cortina de Bambu" e "O Homem Crocordilo".
F. N. M.

NILOPOLIS

IMPERIAL - "Fogo de Paixão".
NILÓPOLIS.
S. JORGE.

VILA MERITI

GLÓRIA - "Valentia de Gigante".

TRES RIOS

REX - "Mulher de Cabaré".
IGUAÇU - "Renegado Impiedoso".
NOVA IGUAÇU.
VERDE.

Próximos LANÇAMENTOS

Premiado em Veneza o filme japonês que o carioca aplaudirá a partir de segunda-feira... "Os Sete Samurais"

"Os Séte Samurais" é o título do colossal filme épico japonês que a Art Films está anunciando para a próxima segunda-feira em um grande circuito de cinemas do Rio e Niterói. Trata-se de uma película premiada no Festival Internacional de Veneza, dando assim ao Japão, pela segunda vez, o primeiro prêmio naquele certamen. A primeira foi com "Rashmoon", já exibido entre nós. "Os Séte Samurais" foi dirigido por Akira Kurosawa, o mesmo diretor do filme que anteriormente foi também premiado em Veneza. Nos principais papeis, aparecem grandes nomes da arte cênica nipônica, como Takashi Shimura, Yoshio Inaba, Seiji Miyaguchi, Minoru Chiaki, Daisuke Kato, Toshiro Mifune, Ko Kimura e outros. "Os Séte Samurais" será apresentado a partir de segunda-feira próxima nos cinemas Art Palácio — Pathé — Presidente — Paratodos — Mauá — Palácio Higienópolis — Santo Afonso (Tijuca) — São Jorge (Olinda) São Jorge (Niterói) e a partir de quinta-feira nos cinemas Guarací em Rocha Miranda e Cassino (Niterói).

Kirk Douglas é o principal intérprete do drama tecnicolor da Paramount, "Ulisses"

O primeiro filme em cinemascope de 1956: "Choque de Ódios"

A Allied Artists fará estrear na próxima segunda-feira, em oito dos melhores cinemas da cidade, inaugurando, aliás, o maior circuito exibidor em Cinemascope da cidade, o filme "Choque de ódios" (Wichita), realização de Jacques Tourneur com Joel Mac Crea, Vera Miles, Peter Graves, Lloyd Bridges, Edgar Buchanan, etc. Trata-se de uma produção de Walter Mirisch, editada em belíssimo tecnicolor, cujo tema retrata a vida de um homem e de uma mulher, um apaixonado pelo outro, que cruéis circunstâncias tiveram que separar até que êle, representando a lei, fizesse desaparecer de uma cidade toda a espécie de crimes e vícios sustentados por homens absolutamente amorais. Mac Crea é o herói dessa história, que desenrolada em sua maior parte ao ar livre contribue decisivamente para mostrar ao público algo inédito no campo do cinemascope e das côres. E' o primeiro filme em cinemascope que se apresentará em 1956, no Rio, e convenhamos que não podia ser melhor, dado os melhores motivos de que se cercam a interpretação, a direção e a técnica.

"Ulisses", na próxima semana

Uma das mais grandiosas e espetaculares produções até hoje feitas fora de Hollywood, é "Ulisses", o maravilhoso drama tecnicolor que a Paramount vai apresentar na próxima semana, nos cinemas Plaza, Astória, Olinda, Colonial, Primor, Mascote e H. Lobo, com Kirk Douglas.

Esse filme, que é uma narrativa de deuses e heróis mitológicos ou melhor, uma narrativa das façanhas de um ente fabuloso, meio real, meio místico, no qual deuses e homens se misturam, é também a história de Ulisses, o herói que há três mil anos foi cantado por Homero, o maior poeta que o mundo já conheceu e que agora, pela primeira vez, o cinema resolveu focalizar, num filme que assombra e deslumbra os apreciadores das verdadeiras obras-primas do cinema.

"Virgem Moderna"

Vittorio de Sica, Gabriele Ferzetti, May Britt, Vittorio Sanipoli, Teresa Pellatt, Mirko Ellis e Tina Latanzi são os principais de "Virgem Moderna" (Vergine Moderna), realização de Marcello Pegliero, de uma história original de Cathérine Lesage. E' um filme cômico: dramático e será lançado brevemente pela Telefilmes do Brasil Ltda.

"Filhos do Pecado"

Realizado por Maurice Cloche, "Filhos do pecado" (Né de père inconnu) é um libelo contra a desumanidade dos que repudiam as crianças "ilegítimas", isto é, de pais não casados... O filme é um belo trabalho e conta de maneira emocionante, o drama dos sêres naquêle caso. Um bom elenco vive as figuras do argumento: Gaby Morlay, sempre bôa atriz, Jean: Pierre Kerien, Gabrielle Dorziat, Sandro Ruffini, Gilbert Gil, Nicole Stéphane e a internacional Irasema Dilian.

Para "Lola Montes" foi mobilizada uma extraordinária equipe técnica!

Para 'Lola Montes", o diretor de produção Ralph Baum, reuniu ao lado do diretor Max Ophuls, uma equipe técnica realmente extraordinária. Senão, vejamos: os cenários são de Jean d'Eaubonne ("Conflitos de amor", "O Prazer"). A fotografia é de Christian Matras (que dispensa apresentação); a música, de Georges Auric ("Moulin Rouge"); o som de Petitjean ("Somos todos assassinos"), o guarda-roupa de Escoffier & Annenkoff. No papel-título, temos Martine Carol (morena desta vêz), e nos outros: Peter Ustinov, Adolf Wohlbrueck, Oscar Werner, Béatrice Arnac, etc. O filme é em côres o cinemascope.

Vera Miles, que compartilha com Joel Mac Crea as honras estrelares de "Choque de Ódios" (Wichita). Cinemascope & Tecnicolor da Allied Artists, que veremos na próxima semana em oito dos melhores cinemas da cidade

GENERAIS APRESENTADOS AO CHEFE DO GOVÊRNO

GUERRA

Pelo Ministro da Guerra, foram apresentados, ontem, ao Presidente da República, por motivo de promoção e graduação os seguintes generais: Zeno Estillac Leal, Nestor Souto de Oliveira, João de Segadas Viana, Aureliano Luís de Farias e dr. Agnelo Ubirajara da Rocha. O ato realizou-se às 16 horas, no Palácio do Catete.

TURMA DE 1935 DA EVE

Os oficiais que terminaram o curso da Escola Veterinária do Exército em dezembro de 1935, comemoraram hoje, em reunião íntima, seu vigésimo aniversário de formatura e ingresso na oficialato. Pela manhã, vigário, incorporados, o túmulo do capitão Eugênio Mota, no Cemitério de S. João Batista, onde depoñão flores e, à tarde, reunir-se-ão em um almôço de confraternização.

POSSE DO GENERAL UBIRAJARA

Por motivo de sua apresentação ao Presidente da República pelo Ministro da Guerra, sòmente hoje, às 15 horas, terá lugar a posse do general médico dr. Agnelo Ubirajara da Rocha, no cargo de Diretor Técnico da Diretoria Geral de Saúde do Exército, para o qual foi há pouco nomeado pelo sr. Nereu Ramos. O ato revestir-se-á de solenidade, devendo comparecer as altas autoridades civis e militares, amigos e camaradas.

BOAS FESTAS

Os jornalistas credenciados no Ministério da Guerra agradecem e retribuem os cumprimentos que lhes foram endereçados e aos jornais que representam pelos srs. brigadeiro Gerardo Magela Bijos; Diretor-Geral de Engenharia; oficiais e praças do 1.º Batalhão de Carros de Combate; coronel Agenor Monta, do gabinete do Ministro da Guerra.

VIAJOU O GENERAL ANCORA

A fim de assumir a sua nova comissão de Comandante da 7.ª DI, viajou, ontem, pela manhã, em avião militar, para Natal o general Armando de Moraes Ancora. Ao botafora do antigo ex-Chefe de Polícia estiveram vários amigos, colegas e camaradas.

Toshiro Mifune em uma cena do filme japonês, "Os Sete Samurais", que a Art Films está anunciando para a próxima segunda-feira nos cinemas Pathé, Presidente, Art Palácio, Palácio Higienópolis, São Jorge (Olinda), Santo Afonso, São Jorge (Niterói), Paratodos, Mauá e outros

48.º ANIVERSÁRIO DA ASSOCIAÇÃO DOS SUBOFICIAIS DA ARMADA

MARINHA

A Associação dos Suboficiais da Armada completará amanhã, dia 29, seu 48º aniversário de fundação e, como nos anos anteriores, fará realizar uma sessão magna às 22 horas, seguida de parte recreativa e o tradicional baile de gala que se prolongará até às 4 horas.

O Presidente da ASOA, sr. Manoel Crispim de Sousa, convidou as altas autoridades civis e militares, jornalistas e pessoas gradas.

O traje para militares — uniforme do dia; civis — rigor, não sendo permitido o branco.

NO RIO O EX-COMANDANTE DA BASE NAVAL DE NATAL

Chegou a esta capital, sábado último, via aérea, o capitão-de-fragata Aluísio Galvão Antunes que acaba de ser exonerado do cargo de Comandante da Base Naval de Natal.

O comandante Antunes que já se apresentou às autoridades foi designado para servir no Estado-Maior da Armada. Ontem, o ex-comandante da Base de Natal estêve em visita de cortesia aos repórteres credenciados junto ao Ministério da Marinha.

ATOS DO MINISTRO

O ministro assinou ontem, os seguintes atos: designando os capitães-de-corveta Paulo Tostes de Sousa para assistente do chefe do Nucleo do Comando da Zona de Defesa do Atlântico e Ramon Gomes Leite Labarte para assistente do Diretor da Escola de Guerra Naval; promovendo, na situação de reformado, à graduação de segundo sargento, os terceiros Durval Minervino de Sousa, José Rodrigues de Lima, Valdemiro Sacramento e Antônio Mariano do Carmo; à graduação de terceiro sargento os marinheiros Sebastião de Sousa Muniz, Jaime Rielo Vargas, José Augusto de Sousa, Lourival Silva; dispensando os caps.-de-corveta Paulo Tostes de Sousa de Assistente do Diretor da EGN e Ramon Gomes Leite Labarte de Assistente do Subchefe (Marinha) do EMFA; promovendo à graduação de terceiro sargento o fuzileiro Nilton Francisco Costa e reformando-o por invalidez definitiva; promovendo à graduação de terceiro-sargento o taifeiro Euzébio Rodrigues de Araújo e transferindo-o para a reserva remunerada.

ASSUNÇÃO DE COMANDO

Segundo notícias recebidas nesta capital, assumiu o Comando da Base Naval de Natal, cumulativamente com as que já exerce o capitão-de-fragata Francisco Augusto Simas de Alcântara.

ROSA DE MANOBRA AERO-NAVAL

O ministro Alves Câmara assinou aviso elogiando o capitão-de-fragata José Leite Soares Junior, pelo seu esforço intelectual e interêsse pelo Serviço Naval, elaborando um novo modêlo de "Rosa de Manobra Aero-Naval", excelente trabalho e de grande utilidade para a Marinha.

APRESENTAÇÕES

Por diversos motivos, apresentaram-se, ontem, à Diretoria do Pessoal os comandantes Geraldo da Cruz Ribeiro, Pedro Tedim Barreto, João Marcos Dias, os caps.-tens. Pedro Rolim de Oliveira, Olinto Duarte de Magalhães e os tenentes Raimundo Nonato Pessoa, Rubens de Barros Franco, José Augusto Martins e Luís Rodolfo.

MALA POSTAL PARA O "DUQUE DE CAXIAS"

A correspondência destinada ao navio-escola "Duque de Caxias", no porto de San Juan de Pôrto Rico fechará amanhã, dia 29, às 12 horas, no Serviço de Correspondência da Marinha, 2.º andar do edifício do Ministério.

A SUA PRA 9 informa:

Programação Noturna de hoje:

QUARTA-FEIRA:

18.00 — Folhinha do dia: 18.02 — Audição com Déa Camargo: 18.15 — Audição com Danton Cunha: 18.30 — Batistas em marcha: 18.50 — Audição "Oleo de Lima": 18.55 — Correspondente "Ponto Frio": 19.00 — Esportes pela sua PRA-9: 19.30 — A voz do Brasil: 20.00 — Reabertura de Três: 20,24'30" — As últimas: 20.25 — Variedades: 20.30 — Angela Maria canta: 20,54'30" — As últimas: 20.55 — São coisas da vida: 21.00 — Musical "Antártica": 21.24'30" — As últimas: 21.25 — Teatrinho 21: 21.30 — A cidade se diverte: 21.54'30" — As últimas: 21.55 — A cidade: 22.00 — Vai levando: 22.30 — Panorama político: 22.40 — Gravações: 23.00 — Correspondente Ponto Frio: 23.05 — Gravações: 24.00 — O mundo em sua casa: 0.30 — Música de Clilson: 1.00 — Gravações: 3.00 — Programação especial da madrugada.

DR. LAURO LANA
Doenças Internas - Radioscopia - Consultório: 4º Copacabana, 540 - Sala 203 - Diàriamente de 8 às 11 horas - Telefone: 57-7413
Consultório: Largo São Francisco, 26, S. 413-14 — Diàriamente de 14 às 18 horas. Tel.: 43-3801

"O Filho Pródigo", próximo cartaz dos cines Metro

Um drama bíblico em cinemascope, "O Filho Pródigo" será o próximo lançamento dos cines Metro. Baseia-se na conhecida parábola evangélica e está protagonizado por Lana Turner e Edmond Purdom, com um seleto corpo de coadjuvantes, entre os quais se destacam Louis Calhern, Audrey Dalton e Tsina Elg. Direção de Richard Thorpe. "O Filho Pródigo", constitui um espetáculo de riqueza e de esplendor, desenrolando-se quase que inteiramente em Damasco, a capital dos prazeres em tempos antigos. Um dos seus lances mais espetaculares consiste na luta que Edmund Purdom trava com um abutre nas masmorras a que fôra lançado, depois de desperdiçar sua fortuna em vãs orgias.

Sempre AR CONDICIONADO PERFEITO
METRO COPACABANA · METRO PASSEIO · METRO TIJUCA
HOJE
UMA "FEERIE" EM FASCINANTE COLORIDO!
O SAPATINHO de CRISTAL
"THE GLASS SLIPPER"
LESLIE CARON · MICHAEL WILDING
KEENAN WYNN ESTELLE WINWOOD ELSA LANCHESTER
METROSCOPE
Programa LIVRE
ESTE FILME NÃO SERÁ EXIBIDO EM OUTROS CINEMAS DO D.FEDERAL ANTES DE 60 DIAS APÓS PASSAR NOS CINES METRO
FILMES METRO-GOLDWYN-MAYER

A mais empolgante aventura de tôdos os séculos!
PLAZA
ASTORIA
OLINDA
COLONIAL
PRIMOR
H. LOBO
MASCOTE
2ª FEIRA
CORAIS 2·4·6·8·10
KIRK DOUGLAS · SILVANA MANGANO
ULYSSES
IMPRÓPRIO PARA MENORES DE 14 ANOS
ANTHONY QUINN e Rossana Podestà
PRODUÇÃO DE DINO DE LAURENTIIS
TECHNICOLOR
CENAS DE GRANDE EMOÇÃO
O CAVALO DE TROIA * CIRCE, A FEITICEIRA * O CANTO DAS SEREIAS * A VOZ DE CASSANDRA * POLIFEMO, O GIGANTE DE UM SÓ OLHO!
★ UM FILME DA PARAMOUNT, A MARCA DAS ESTRÊLAS ★

CONFIDENCIAL! ESTE É O FILME QUE ROMPE A CORTINA DE AÇO DO MUNDO DO CRIME!
O CODIGO DO DIABO
New York Confidential
DIREÇÃO ROUSSELL ROUSE
BRODERICK CRAWFORD · RICHARD CONTE
MARILYN MAXWELL
ANNE BANCROFT · J. CARROL NAISH
IMP. ATÉ 14 ANOS COMPL. NACIONAL
HOJE
AZTECA 2·3.40·5.20·7·8.40·10.20 HS
CARUSO COPACABANA 2·3.40·5.20·7·8.40·10.20 HS
PAX 2·3.40·5.20·7·8.40·10.20 HS
PRESIDENTE 2·3.40·5.20·7·8.40·10.20 HS
IMPERATOR 2·4·6·8·10 HS
STO. AFONSO 2·3.40·5.20·7·8.40·10.20 HS
COLISEU 2·3.50·5.40·7.30·9.20
SÃO PEDRO 3·5·7·9 HS.
Amanhã - SÃO JORGE

HOJE
2·3.40·5.20·7·8.40·10.20
VITÓRIA ★ COPACABANA
BOTAFOGO ★ TIJUCA
MARACANÃ ★ ABOLIÇÃO
HOJE PIRAJA ★ 6ª feira AVENIDA
GINGER ROGERS em COISAS da SORTE
HERBERT LOM · STANLEY BAKER · Estreia de JACQUES BERGERAC
MAXWELL SETTON e JOHN R. SLOAN · DAVID MILLER
UNITED ARTISTS

AUREA FILMES apresenta
GABY ANDRÉ em
O ANJO E O PECADO
com ROLDANO LUPI · MARIA GRAZIA FRANCIA · UMBERTO SPADARO
O AMOR QUE NÃO tinha LIMITES
IMPRÓPRIO 18 ANOS
COMPS. NACIONAIS
Dia 2 de Janeiro

O QUE VAI PELOS ESTADOS

RIO DE JANEIRO

NITERÓI (DC) — Foi da ordem de 834.000 toneladas a produção nacional em lingotes no período de primeiro de janeiro a trinta de setembro do ano em curso.

Para a formação dessas cifras, a produção da Companhia Siderúrgica Nacional, contribuiu com 482.119 toneladas, o que equivale a 57,8% daquele número total.

No mesmo período, a produção do ano passado foi de 816.699 toneladas, ou sejam 16.621 toneladas a mais do que a computada êste ano.

NITERÓI (DC) — Pelo Conselho Nacional de Educação foi reconhecida a Escola de Serviço Social do Estado do Rio. Foi relator do processo de reconhecimento o conselheiro dr. Celso Kelly estando presente à sessão o ministro Abgar Renault.

NITERÓI (DC) - Atendendo solicitação do Conselho Estadual de Serviço Social, o Governador do Estado do Rio autorizou o pagamento de subvenção às seguintes instituições: Irmandade Santa Isabel, de Cabo Frio; Centro de Assistência, de São Gonçalo; Irmandade dos Pobres de Vassouras; Casa de Caridade de Itaboraí e Lar da Criança Margarida Leal.

NITERÓI (DC) - Visando a melhoria de proventos que o governador Miguel Couto Filho pretende conceder ao magistério fluminense, dando-lhe, na medida das possibilidades do Estado, retribuição mais compatível, o Secretário de Educação e Cultura, sr. Rubens Falcão, está procedendo aos necessários estudos. Nesse sentido, conferenciou com o Diretor do Departamento do Serviço Público. No decorrer do próximo exercício a esperada melhoria deverá entrar em vigor.

CAMPOS (DC) - 35 novas concludentes do curso da Escola Industrial Nilo Peçanha receberam seus diplomas em concorrida solenidade que se realizou no dia 19, na sede daquele educandário.

Foi oradora da turma a diplomanda Orlanda Dias Soares. Foi prestado o seguinte juramento:

"Assumo, neste momento, o compromisso formal de exercer com dedicação e probidade a profissão que êste diploma me confere e de respeitar as leis da República, cooperando assim, para o engrandecimento econômico do Brasil.

CAMPOC (DC) - A COAP se interessa em vender carne barata em Campos. Nesse sentido, vem de se dirigir êsse órgão ao vereador Dermeval Albernaz Crespo, aceitando o oferecimento que lhe fêz êsse representante de ceder açougues nesta cidade para aquele fim.

Para tratar do assunto, a presidência da COAP solicitou a presença do vereador Dermeval Crespo em Niterói.

NOVA FRIBURGO (de Angelo Ruiz) — Encontram-se recolhidos na cadeia pública desta cidade os indivíduos Rodney Mário, Salvador Luís e Carlos Alberto dos Santos, acusados que são de venda de maconha. Segundo o agente Adalberto, já foi lavrado o flagrante, sendo que os três indivíduos aqui chegaram de uma cidade mineira.

NOVA FRIBURGO (de Angelo Ruiz) — Uma notícia bastante agradável para os foliões de Friburgo chega-nos através de fonte bem informada. Trata-se de um convite que teria feito o sr. Prefeito Municipal ao sr. Irineu da Costa Pina para que ficasse como coordenador dos festejos de Momo, prestes a se realizar. Se a notícia tem fundamento, que Irineu aceite é o que almejamos, pois ninguém melhor, que êsse rapaz alegre e organizado poderá desincumbir-se de tão importante missão.

NOVA FRIBURGO (de Angelo Ruiz) — Mais três rapazes de Friburgo vêm de receber diploma de bacharel em direito, após-um curso dos mais brilhantes. Trata-se de Carlos Mastrangelo, Edmom Gonçalves Pereira e Prudêncio Miranda. Os dois primeiros formaram-se pela Faculdade da Universidade do Rio de Janeiro e o último pela Faculdade de Ciência Jurídica do Rio de Janeiro. Aos jovens bacharéis os nossos cumprimentos, estendendo-se aos seus familiares.

NOVA FRIBURGO (de Angelo Ruiz) — O Colégio Nova Friburgo encerrou, como todos os anos, festivamente, suas atividades de 1955. Houve missa, Ofim-píadas, Exposição de trabalhos manuais e de desenho. Cerimônia de premiação, inclusive entrega de prêmios valiosos. O aluno Luís de Melo Flores Guinle obteve a medalha conferida pela Embaixada Francesa ao melhor aluno. O prêmio "Excelência", que consagra o melhor aluno do Colégio em 1955 em saúde, saber e virtude, coube ao aluno Sérgio Campos Trindade. Houve colação de grau dos quartanistas, sessão solene com valiosos números de canto pelos professores e alunos do tradicional estabelecimento. Um grande baile

RIGONI NOVAMENTE NO HOSPITAL DOS ACIDENTADOS

Acometido de crise hepática, foi novamente recolhido ao Hospital Central dos Acidentados, o jóquei Luiz Rigoni. — Será submetido ao tratamento adequado durante algum tempo, quando terá outra vez liberdade condicional, já que o seu tratamento anterior prossegue normalmente, estando Rigoni usando ainda um colete de gêsso

Juan Marchant, o atual líder da Estatística

Pela estatística de 55

"Pega" sensacional entre E. Castillo e J. Marchant

Quinta-feira a coisa vai "esquentar" — Sábado o desfecho da luta — Duas vitórias apenas separam os dois ginetes — Marchant melhor montado na reunião de amanhã

A espetacular atropelada de Emygdio Castillo nas três últimas reuniões, mudou, completamente, o panorama da estatística que se afigurava favoràvelmente ao pilôto JUAN MARCHANT. Assim sendo teremos um sensacional "pega" nas duas últimas reuniões da temporada, entre Emygdio Castillo e Juan Marchant pela decisão da estatística, nesta categoria.

VAI ESQUENTAR

Amanhã a coisa vai "esquentar". Tanto E. Castillo, como J. Marchant capricharam na escolha de montarias para essa reunião, a fim de assegurarem uma posição de destaque para o desfecho sensacional da estatística da atual temporada.

Marchant, todavia, foi mais feliz do que seu rival Castillo, pois conseguiu obter melhores montarias para a extraordinária de amanhã. O "Sereno" monta dois parelheiros, pelo menos, com dilatada chance de vitória, enquanto que o Castillo, apenas um. De qualquer forma, porém, a coisa somente será decidida no sábado, reunião em que o "Longines" está melhor montado.

DUAS VITÓRIAS

Atualmente, apenas duas vitórias separam os dois destacados ginetes chilenos. Esta diferença é pequena demais e poderá ser ampliada pelo Marchant, amanhã, ou diminuida pelo Castillo, tudo dependendo do fator sorte.

Montarias oficiais para amanhã

1.º Páreo - às 14,30 horas - 1.400 metros - Cr$ 35.000,00 e Cr$ 30.000,00 - COMPULSÓRIO - Destinado a aprendizes de terceira categoria.

			Col.	Ks
1	1	*GAMBRINOS, não corre* ..	8	54
	2	*SKETCH, M. Alves*	9	54
	3	*AVANTE, G. Calderano* ..	7	54
2	4	*GUAMBI, A. Nascimento* .	5	54
	5	*SONHADOR, C. Paranhos* .	2	54
	6	*ODEMIR, Jos. Baffica*	1	54
3	7	*ALFAIATE, A. Cardoso* ..	12	54
	8	*INDISCRETO, H. Lima* ..	11	54
	9	*XANDE, não corre*	10	54
4	10	*GOMO, I. Amaral*	3	54
	11	*GLADIO, D. Tetti*	6	54
	"	*MUIRAQUITÃ, H. Vascon.*	4	54

★

2.º Páreo - às 14,55 horas - 1.300 metros - Cr$ 45.000,00.

			Col.	Ks
1	1	*VALENTINE, J. Marchant*	6	58
2	2	*BOA NOVA, P. Fernandes*	5	54
1	3	*LA CHULA, R. Martins* ..	3	54
	4	*XAPURI, não corre*	4	52
4	5	*ROSARINA, D. Moreira* ..	1	58
	6	*FLEZELA, não corre*	2	52

★

3.º Páreo - às 15,20 horas - 1.400 metros - Cr$ 45.000,00.

			Col.	Ks
1	1	*FRANIA, E. Castillo*	2	54
2—2		*LIGHTNING, não corre* ..	3	56
	3	*GARY COOPER, F. Madal.*	7	56
1—4		*ILUSTRADO, J. Marchant* .	4	60
	5	*CYNTHIA, N. Pereira*	5	54
4—6		*JONFLECHA, P. Labre* ..	6	58
	7	*ME TOO, J. Baffica*	1	58

★

4.º Páreo - às 15,50 horas - 1.300 metros - Cr$ 45.000,00.

			Col.	Ks
1	1	*M. VERNON, não corre* ..	7	52
	2	*EL CHEIQUE, J. Baffica* ..	6	52
2—3		*COMANDULO, R. Martins*	3	56
	4	*TRANK G. Donato*	2	52
3	5	*LILIBETY, M. Alves*	8	54
	6	*GUAMBI, não corre*	4	54
4	7	*ADVOKEITOR, E. Castillo*	5	52
	"	*NORDESTINO, J. Marcha.*	1	56

★

5.º Páreo - às 16,20 horas - 1.300 metros - Cr$ 45.000,00.

			Col.	Ks
1	1	*B. PRINCE, E. Castillo* ..	4	54
2—2		*ALINHADO, D. Moreira* ..	1	56
	3	*GLORIOSO, L. E. Castro*	5	52
3—4		*VESPAS, A. Marçal*	6	58
	5	*DREIPSUS, M. Alves*	2	56
4—6		*PLAY BOY, J. Marchant* ..	3	56
	"	*TANTALITO, P. Labre* ..	7	54

★

6.º Páreo - às 16,50 horas - 1.500 metros - Cr$ 45.000,00 - (Betting).

			Col.	Ks
1—1		*CERTERITO, E. Castillo* ..	1	58
	2	*NORDESTINO, A. Caceres*	2	52
2	3	*TABU, D. Azeredo*	3	52
	4	*G. DA SERRA, M. Alves*	4	52
3	5	*DEMOLIDOR, P. Labre* ..	7	54
	6	*IDU, não corre*	6	52
4—7		*CORREGIO, J. Marchant*	5	54
	8	*NEWMARKET, J. Martins*	8	58

★

7.º Páreo - às 17,20 horas - 1.400 metros - Cr$ 40.000,00 - (Betting).

			Col.	Ks
1—1		*HYCA, P. Labre*	2	58
	2	*ROUXINOL, H. Vasconcel.*	5	52
	3	*NIGROMANTE, L. Leighi.*	4	56
	4	*OURONEGRO, R. Martins*	11	52
	5	*EL NEGRITO excluido* ..	15	58
	6	*BAZULA M. Alves*	7	52
	7	*BAIANO, não corre*	18	60
	8	*RELIQUIA, N. Pereira* ..	5	56
3	9	*CORCEL, E. Castillo*	16	54
	10	*SARDO A. Cardoso*	1	60
	11	*CARTAGO P. Fernandes* ..	6	56
	12	*M. LINDA, F. Madalena* ..	12	50
	"	*HARRIS, J. Marchant* ..	8	54
4	13	*EL GIN O Fernandes*	2	58
	"	*LOURETO D. Moreira* ..	17	56
		NAIDA, A Marçal	14	58
	15	*V. VIEIRA G. Calderano*	13	56
	"	*ARDENA, J. Baffica*	10	52

★

8.º Páreo - às 17,50 horas - 1.600 metros - Cr$ 40.000,00 - (Betting).

			Col.	Ks
1	1	*B. BIL... J. Marchant*	10	58
	"	*V. NORTE, E. Castillo* ..	6	56
2	2	*ABOY, S. Henrique*	1	58
	3	*EL CHEIQUE, O. Macedo*	4	60
	4	*VANDE, A. Caceres*	9	52
3—5		*THANK H. Lima*	2	60
	6	*TÉO, não corre*	7	60
	7	*UTILISSIMA, R. Martins*	5	56
4	8	*MISS JUDY, J. Baffica* ..	11	50
	9	*SARITA, L. Lins*	8	50
		EL GARBOSO, M. Alves ..	3	52

Concurso Duplo

E' sempre um grande prazer para nós a troca de idéias com pessoas inteligentes e conhecedoras dos mais intrincados problemas do turfe nacional. O Sr. Paulo Burlamaqui é uma delas, e cada vez que nos cruzamos com êle no Hipódromo procuramos, sob qualquer pretexto, conhecer o seu pensamento sôbre os fatos em pauta. Da última rápida palestra que mantivemos no domingo, ficamos conhecedores de novidades que divulgamos em nossa edição de ontem em «manchetinha» — Concurso duplo em 1956.

Além da trabalhosa direção da Escola de Aprendizes à qual o Sr. Burlamaqui deu uma orientação perfeita e acertada, cabe-lhe a responsabilidade da seção de Concursos e Bettings que últimamente tomou um desenvolvimento muito grande graças ao interêsse que os concursos acumulados despertam junto ao público turfista que, na esperança de ganhar muito com pouco capital, dá preferência a essa modalidade de apostas.

Inimigo da rotina não lhe satisfaz apenas o crescimento do movimento geral dos concursos e bettings. Busca novidades, despendendo em benefício da Sociedade uma quantidade enorme de fosfato, queimando as pestanas para encontrar novos sistemas que, interessando ao público apostador, redundem em aumento de renda para o Jockey Club. Estuda agora a possibilidade de lançar em 1956 o concurso duplo, não como era feito antigamente na base de se consignar vencedor aquêle que fizesse maior número de pontos. E' pensamento seu fazer do concurso duplo a bomba de hidrogênio do turfe carioca, adotando a fórmula tão bem aprovada dos concursos de 6 e 7 pontos que se acumula cada vez que não há vencedor. E os estudos já estão bastante adiantados nesse sentido. Vamos dar aos leitores uma ligeira demonstração de como seria o concurso duplo em sua nova modalidade.

Num programa de oito páreos elimina-se o primeiro, como atualmente com o concurso simples. A contagem de pontos é a mesma de antigamente: 1 ponto para a ponta, 2 para a dupla computando-se 3 pontos para ponta e dupla. Em 7 páreos o número máximo seria, portanto, 21 pontos. Já imaginaram os leitores a dificuldade em acertar 21 pontos, parecendo mesmo ser quase impossível. Então, para tirar ou quebrar a quase impossibilidade, concede-se uma margem de 3 pontos, considerando-se ganhador do prêmio maior todos os que fizessem 19, 20 e 21 pontos. Êstes seriam os vencedores em igualdade de condições. Não havendo quem consiga fazer 19, 20 ou 21 pontos, acumula-se o saldo correspondente. O apostador que conseguir 16, 17 ou 18 pontos também será considerado vencedor em igualdade de condições. Assim, teríamos como no concurso simples a correspondência no duplo 19, 20 ou 21 pontos equivaleria a 7 pontos no simples e 16, 17 e 18 corresponderiam a 6 pontos no concurso simples.

Experimentar no sentido de serem computadas as chaves das duplas em lugar dos números dos animais e então teríamos 1 ponto para a chave vencedora, 2 para a dupla invertida e 3 para a dupla direta. As indicações seriam: dupla 12 ou dupla 21 — dupla 34 ou 43 e assim por diante. Vencendo o animal da chave 4 secundado por um da chave 2, marcaria um ponto todo o apostador que indicasse as duplas 41, 43 ou 44; marcariam 2 pontos os que indicassem a dupla 24 e fariam 3 pontos quem apontasse a dupla 42. Ficaria efetivamente mais facilitado o concurso e então teríamos apenas como vencedores do prêmio maior os que totalizassem 20 e 21 pontos e do 2º prêmio quem conseguisse atingir 18 e 19 pontos.

Qualquer uma das fórmulas é interessante. Contudo, se se estudasse a possibilidade do Grande Prêmio para a eventualidade de haver o milagre do acertador de 21 pontos, então seria magnífico. Tirando-se 5% para serem acrescidos à parte correspondente ao ganhador dos 21 pontos, teríamos uma pequena fortuna para felizardo quando aparecesse, e 5% não farão diferença para os ganhadores de 19 e 20 pontos.

O importante no momento é que venha a público a nova modalidade do concurso e de antemão cumprimentamos o seu idealizador pela felicíssima iniciativa que retrata fielmente o seu interêsse pelas coisas do turfe. Aguardemos.

Até amanhã.

JOTABÊ

DR. J. UCHOA
Medico Oftalmologista
RUA SENADOR DANTAS
Diariamente, das 16 às 18 hs.
20 - 6º - S 604. Fone 42-5052

CONTRA A CASPA
JUVENTUDE ALEXANDRE
EVIDENTE EFICÁCIA

RAIOS X
DR. VICTOR CORTES
Exames radiológicos em residências
TOMOGRAFIAS
Diariamente das 9 às 11 e das 14 às 17 horas
Rua Araujo Pôrto Alegre, 70 — 9.º andar
TEL.: 22-5330

CONCURSO ACUMULADO

Para a reunião de amanhã, quinta-feira está acumulado o Concurso de 7 (sete) pontos, na importância de Cr$ 785.334,00

O funcionalismo do Jockey Club Brasileiro, presentes vários diretores, fêz ao dr. Mário de Azevedo Ribeiro, presidente da sociedade, eloquente demonstração de apreço e estima, aproveitando a data festiva do Natal. Em nome dos manifestantes, falou o sr. Mário Magalhães, chefe do Serviço de Imprensa e Propaganda do Jockey Club Brasileiro que, ainda, lhe fêz entrega de uma caneta de ouro. O dr. Mário de Azevedo Ribeiro agradeceu, comovido, a manifestação dos seus subordinados. — A foto foi tirada na ocasião

PROGRAMA DE SÁBADO E DOMINGO

Corrida de sábado

1.º PÁREO — às 14,30 Horas — 1.400 Metros — Cr$ 60.000,00

			Col.	Ks
1—1		*ISPAHAN*	3	55
	"	*IRISWAL*	8	55
2—2		*EM GUARDA*	1	55
	3	*EXPRESSO DO SUL*	2	55
	4	*EMBU*	6	55
3—4		*MONTANERO*	5	55
	5	*DON CARLOS*	7	55
4—6		*DON LUIZ*	4	55

★

2.º PÁREO — às 14,55 Horas — 1.400 Metros — Cr$ 60.000,00

			Col.	Ks
1—1		*TINA*	8	55
	2	*HAVANANA*	4	55
2—3		*TRAMA*	1	55
	4	*IPECA*	7	55
1	5	*TELUS*	2	55
	6	*HONI SOIT*	3	55
4—7		*LUGANGA*	6	55
	"	*POUROUOI*	5	55

★

3.º PÁREO — às 15,20 Horas — 1.200 Metros — Cr$ 45.000,00

			Col.	Ks
1—1		*GERBERA*	1	58
2—2		*PLUMI DOREE*	3	58
	3	*ERCIA*	2	50
3—4		*MISS TAURA*	6	56
	5	*BAGATELLE*	4	56
4	6	*NYRZA*	7	54
	7	*EMMELINE*	5	50

★

4.º PÁREO — às 15,50 Horas — 1.500 Metros — Cr$ 70.000,00

			Col.	Ks
1—1		*AUREOLA*	4	55
2—2		*MARTA ROCHA*	7	55
	3	*ENERGIA*	3	55
3—4		*GAIUTA*	2	55
	5	*LA MOUSME*	1	55
4—6		*RUPIA*	5	55
	"	*RELEIGH*	6	55

★

5.º PÁREO — às 16,20 Horas — 1.600 Metros — Cr$ 45.000,00

			Col.	Ks
1—1		*GARKA*	4	54
	"	*CAMILA*	9	58
2—2		*CORONHA*	6	58
	3	*ESKA*	3	58
3	4	*ERGURA*	7	58
	5	*CANDONGAS*	8	58
4—6		*DIABERURA*	5	58
	7	*BLACKLAND*	2	58
	"	*MARITACA*	1	58

★

6.º PÁREO — às 16,50 Horas — 1.300 Metros — Cr$ 60.000,00 — (Betting)
(Cândido Moreno)

			Col.	Ks
1	1	*BAGÉ*	1	56
	2	*SEA PRINCE*	9	56
	3	*GUERREIRO*	4	56
	4	*AMADOR*	16	56
2—5		*JERRY*	14	56
	6	*TUNUYAN*	6	56
	7	*PALADINO*	11	56
	8	*LABIRINTO*	7	52
3—9		*LAPACHO*	13	56
	10	*BOMARSOL*	12	56
	11	*DESERTO*	10	56
	12	*COLEIRO DO BREJO*	3	56
4	13	*KING ADMIRAL*	2	56
	14	*SAL AMARGO*	15	56
	15	*HARALEM*	5	56
	"	*OUTUBRO*	8	56

★

7.º PÁREO — às 17,20 Horas — 1.600 Metros — Cr$ 45.000,00 — (Betting)

			Col.	Ks
1	1	*CAMABIS*	7	56
	2	*PENTA*	5	60
2—3		*DOURADOS*	4	58
	4	*MAGISTA*	3	54
	5	*METEORO*	6	52
3—6		*PINGA FOGO*	1	56
	7	*ITABERABA*	8	60
	8	*TUCANO*	9	52
4—9		*CUNHAMBEBE*	11	52
	10	*REFEM*	10	56
	11	*BAICURI*	2	52

★

8.º PÁREO — às 17,50 Horas — 1.600 Metros — Cr$ 60.000,00 — (Betting)
(Bernardino Cruz)

			Col.	Ks
1	1	*HILO DEORO*	2	56
	2	*CARDEAL*	6	56
	3	*BAMBINAL*	7	56
	4	*HIGUERO*	12	56
	5	*ORURO*	8	56
	6	*IPARITO*	3	56
3—7		*QUIMBAR*	9	56
	8	*HOPE BOY*	13	56
	9	*DOUTORZINHO*	5	56
4—10		*DOURANDO*	1	56
	11	*SIVA*	11	54
	12	*GIGLI*	10	56
	"	*HELVETICO*	4	56

Corrida de domingo

1.º PÁREO — às 14,30 Horas — 1.500 Metros — Cr$ 55.000,00

			Col.	Ks
1—1		*JUMPER*	4	56
	2	*GAR-EL BAZAR*	3	56
2—3		*DARK BOY*	6	56
	4	*SPORTSMAN*	1	56
3—5		*HIVAS*	5	56
	6	*KIRSH*	8	56
4—7		*QUEIXUME*	7	56
	8	*FEDERAL*	2	56

★

2.º PÁREO — às 14,55 Horas — 1.500 Metros — Cr$ 60.000,00

			Col.	Ks
1	1	*PAULIN*	1	55
2—2		*COEUR JOIE*	3	55
3—3		*ULYSSES*	5	55
	4	*JARDIM*	2	55
4	5	*RENEGADO*	4	55
	6	*TITIO*	6	55

★

3.º PÁREO — às 15,20 Horas — 1.400 Metros — Cr$ 45.000,00

			Col.	Ks
1—1		*ESSENCE*	2	58
2—2		*OLNA*	3	54
	3	*YAPURI*	1	52
1—4		*LA CHULA*	4	54
	5	*JONES*	7	52
4—6		*FLEZELA*	5	52
	7	*ALUETE*	6	50

★

1.º PÁREO — às 15,50 Horas — 1.400 Metros — Cr$ 45.000,00

			Col.	Ks
1—1		*VESPAO*	5	58
	2	*E LNEGRITO*	4	54
—3		*JOHN FOX*	1	58
	4	*EL GARBOSO*	6	56
1	5	*STACK*	8	54
	6	*ARDEOLO*	7	56
4—7		*LOS ANGELES*	3	54
	8	*IGARATIM*	2	58

★

5.º PÁREO — às 16,20 Horas — 1.600 Metros — Cr$ 80.000,00 *(Handicap Especial)*

			Col.	Ks
1—1		*BOMBA H*	3	59
2—2		*CIRCE*	7	55
	3	*MISS COTIA*	2	50
3—4		*BEGUILER*	6	52
	5	*BENGUARDA*	4	53
4—6		*YASMIN*	1	58
	7	*ORMANDIE*	5	50

★

6.º PÁREO — às 16,50 Horas — 1.300 Metros — Cr$ 65.000,00 — (Betting)

			Col.	Ks
1—1		*LELIA*	1	55
	2	*EXPERIÊNCIA*	3	55
2—3		*BIJOU*	4	55
	4	*BISKKA*	2	55
3—5		*EM CALDAS*	7	55
	6	*ARREVILA*	5	55
4—7		*OLIA*	8	55
	8	*LIVADIA*	6	55

★

7.º PÁREO — às 17,20 Horas — 1.300 Metros — Cr$ 65.000,00 — (Betting)

			Col.	Ks
1	1	*LIOZ*	9	55
	2	*IBAITI*	7	55
	3	*EL BACAN*	11	55
2	4	*PRETENCIOSO*	8	55
	5	*CEDRO*	2	55
	6	*MONTE POLAR*	5	55
3	7	*EL MAYORAL*	10	55
	8	*GABLE*	4	55
	9	*ONICARO*	1	55
4—10		*TAFUI*	6	55
	11	*CONDE*	3	55
	"	*BOUCANIER*	12	55

★

8.º PÁREO — às 17,50 Horas — 1.600 Metros — Cr$ 45.000,00 — (Betting)

			Col.	Ks
1—1		*ZIG-ZAG*	11	54
	2	*QUIROGA*	6	52
	3	*BADURBIN*	5	54
2—4		*IBIAI*	9	58
	5	*BELICOSO*	2	60
	6	*BENZOCA*	14	52
	7	*QUIRON*	12	60
	8	*FAIR COPY*	10	54
	9	*LAFOGATA*	13	56
	"	*COMANDULO*	4	58
3—10		*SOLUVEL*	8	54
	11	*HORACIO*	1	56
	12	*JOHN FOX*	7	52
	"	*DILMA*	3	50

Os funcionários da Contabilidade, Gerência e Tesouraria do Jockey Club Brasileiro, fizeram significativa manifestação de apreço ao sr. Alvaro de Moura Carijó, tesoureiro daquela sociedade, ao ensejo do Natal e Ano Novo, oferecendo-lhe um mimo, e, externando os sentimentos dos homenageantes, falou o sr. Alcides Machado, gerente do Jockey Club Brasileiro. O homenageado agradeceu. — A foto é um flagrante desse fato

Gladio baixou de 50" nos 800 metros!

Bom apronto do "aluado" parelheiro na reeta da Lagôa — XANDE outro que deixou bôa impressão — CERTERITO galopou bem ao longo dos 700 — VIENTO NORTE e UTILISSIMA mostraram ótima fórma

Em pista de areia leve, estiveram ontem pela manhã em ação, no Hipódromo da Gávea, alguns dos animais anotados na reunião de amanhã. A reportagem presente anotou algumas boas marcas.

GLADIO O MELHOR

GLADIO foi quem mais agradou aos "corujas" com um galope dos mais sugestivos na reta da Lagôa. Assinalou para os 800 metros menos de 50" terminando com bôa ação.

XANDE BEM

XANDE na mesma distância e na raia pior, do lado normal dos trabalhos, cravou 50", também com ação fina! que agradou.

CERTERITO AGRADOU

CERTÉRITO, que sempre costuma marcar tempos bons, voltou a brilhar, assinalando 45"2/5 nos 700 metros.

OUTROS BONS

Tambem UTILISSIMA e VIENTO NORTE devem ser lembrados aqui, pelas marcas anotadas nos 600 metros, quando percorreram com bôa ação aquela distância, em menos de 37"

DEMAIS APRONTOS

Eis a relação das marcas anotadas pela reportagem na manhã de ôntem, no Hipódromo da Gávea:

1.º PAREO:
INDISCRETO — H. Lima — 700 em 47".
XANDE — A. Caceres — 800 em 50"
GOMO — I. Amaral — 800 em 51"3/5.
GLADIO — D. Tetti — 800 em 49". (reta oposta).
MUIRAQUITÃ — I. Amaral — 700 em 45" (reta oposta).

2.º PAREO:
LA CHULA — R. Martins — 360 em 24".
FLEZELÁ — H. Vasconcellos — 360 em 22"2/5.

3.º PAREO:
JONFLECHA — P. Labre — 600 em 41"
ME TOO — L. Benitez — 360 em 24".

4.º PAREO:
COMANDULO — R. Martins — 700 em 43".

5.º PAREO:
PLAY BOY — A. Neves — 700 em 44"3/5.

6.º PAREO:
CERTERITO — E. Castillo — 700 em 42"1/5.
TABU — D. Azeredo — 600 em 40".

7.º PAREO:
EL GIN — O. Fernandes — 400 em 24"2/5 (reta oposta).
VELHO VIEIRA — G. Calderano — 700 em 47".

8.º PAREO:
BROADWAY BILL — D. Azeredo — 600 em 37"
VIENTO NORTE — E. Castillo — 600 em 36"3/5
ABOY — S. Henrique — 800 em 51".
EL CHEIQUE — O. Macedo — 1.000 em 65".
TÉO — A. Araujo — 800 em 52".
UTILISSIMA — R. Martins — 600 em 36"1/5.

DR. BOAVISTA NERY
CLINICA MEDICA
RUA ALVARO ALVIM, 21
14.º and., sala 1.406 — Têrças, Quintas e Sábados, das 14 às 16 hs. — Tel. 52-0150
Residência: Tel. 26-6888

DOENÇAS NERVOSAS E MENTAIS
DR. LUIZ FRAGA
Complexos — Vícios — Insônia — Epilepsia — Doenças Imaginarias — Perturbações sexuais. Diariamente das 14 às 18 horas.
RUA SENADOR DANTAS, 76 — 4.º andar — Tel. 52-5999
Atende à noite em consultório de Copacabana com hora marcada

COLÔNIA DE FÉRIAS BOCAINA
Aceitam-se crianças de 3 anos em diante para passar as férias em fazenda. Professora especializada. Informações pelo tel.
25-7250

VIAÇÃO ITAPEMIRIM LTD.
ÔNIBUS DE LUXO, COM POLTRONA PULLMAN
Vitória-Rio de Janeiro: saída às 7 horas
Rio de Janeiro-Vitoria: saída às 6 horas

"Últimas da Gávea"

LUTA FINAL

Os jóqueis Emygdio Castillo e Juan Marchant continuam sèriamente empenhados na luta final pela estatística. O «Sereno» chegou às 4,30 da madrugada de ontem, ao passo que o «Longines» às 5 horas já assinava o ponto.

SUBSTITUTO DE ADAIR

O treinador Adair Feijó será substituido pelo seu colega Yolando Penha, recém diplomado pela Escola de Tratadores.

MUDOU DE PENSÃO

O animal Popeye, ora de propriedade do Stud Teu Amigo, ingressou nas cocheiras de Waldemiro Gomes de Oliveira.

ADQUIRIDO

Foi adquirida pelo Stud Teu Amigo a égua Simonetta, que, por êste motivo, mudou de pensão. Seu novo «entreineur» é o Waldemiro Gomes de Oliveira.

NORMAG COBIÇADO

O cavalo Normag, que se colocou em segundo lugar no G. P. Bento Gonçalves, está sendo negociado por uma importante coudelaria carioca.

PARA S. PAULO

Foi embarcado na manhã de ontem, para São Paulo, o cavalo Rumor, que perdeu para Fanfan no G. P. República do Chile.

VENDIDO TZAR

O potro Tzar, da criação do dr. A. J. Peixoto de Castro, foi recentemente adquirido pelo Stud Ibirapuera. Tzar é um filho de Legend of France e Miss Gosling, irmão próprio de Safo e materno de Rumia. Por êste motivo, o inédito Tzar deixou as cocheiras de Tancredo Coelho para ingressar nas do seu colega Moacyr Carrejo.

DINGO PARA RECIFE

Vendido para um turfista pernambucano, será embarcado para Recife, logo que encontre transporte, o cavalo Dingo, que no Hipódromo de Madalena irá fazer boa figura.

EGIL COM O PELÃO

Voltou às cocheiras de Elbio Caminha o cavalo Egil, que estava com o Edio P. Coutinho.

TUNUYAN COM PARRUDO

Alcides Morales é o novo treinador do cavalo Tunuyan, que até ontem estêve aos cuidados de Jorge Burioni.

ESTREANTES

Estreiam esta semana na Gávea os seguintes animais:

LIVADIA — feminino, castanho, S. Paulo, Congratulations em Valom Brosa, criação e propriedade do Haras Faxina. Tratador Justo Perez.

PENTA (ex- Pagé Kid) — masculino, castanho, S. Paulo, Criolan em Pochula, criação do Haras Dark Prince e propriedade do Stud D'Orvilliers. Treinador E. Pereira Filho.

CANDIDO MORENO E BERNARDINO CRUZ

O Jockey Club Brasileiro prestará homenagens aos saudosos jóqueis Candido Moreno e Bernardino Cruz, dedicando-lhes os 6º e 8º páreos, respectivamente, do programa de sábado próximo, dia 31 de dezembro.

PNEUS
RECAUCHUTADORA CONTINENTAL LTDA
RUA DAS MARRECAS, 40
TÉL. 22-0547 - RIO

VENDE-SE — apartamento novo, na Rua Pres. Carlos de Campos — Tel. 45-4363 — entrada, enorme sala, dois magníficos quartos, um dêles com armário embutido de pequiá marfim, banheiro completo com "box"; cozinha, com armários embutidos; entrada e área de serviço; quarto e instalações de empregada; varanda e amplo "jardim de inverno". Cr$ 680.000,00 — 50% financiados, à combinar.

CAIXA DOS EMPREGADOS NO HIPÓDROMO BRASILEIRO

ASSEMBLÉIA GERAL ORDINÁRIA

De ordem do sr. presidente, estão convidados todos os sócios quites a se reunirem em Assembléia Geral Ordinária, quarta-feira, 28 do corrente, às 20 horas, no sétimo andar do Edifício da Associação Brasileira de Imprensa, na Rua Araújo Pôrto Alegre, nesta capital, para deliberarem sôbre a seguinte "ordem do dia": — Discussão e votação do parecer do Conselho Deliberativo, referente às contas da Diretoria que termina o seu mandato e eleição e posse da nova Diretoria para o biênio 1956/1957. — No caso de não se realizar à Assembléia convocada para às 20 horas por falta de número, ficam igualmente convidados os senhores sócios quites para, em segunda convocação, se reunirem em Assembléia Geral Ordinária, às 20,30 horas do mesmo dia, no mesmo local e com qualquer número de sócios a fim de deliberarem sôbre a mesma ordem do dia.

Rio de Janeiro, em 7 de dezembro de 1955. — JOAO BATISTA BRITO, 1.º secretário.

Moléstias sexuais — Impotência
NOS CASOS INDICADOS — CONSULTAS: Cr$ 100,00
Tratamento pela hormonioterapia e alta frequência especifica da velhice precoce da função sexual no homem e na mulher, irritabilidade, fadiga e insônia, nos casos indicados. Enfermagem a cargo de técnico e profissional diplomado.
CLÍNICA DR. SANTOS DIAS
RUA SAO JOSÉ, 50 - 9.º andar — Conjunto 903 TEL. 32-6230
Horário: diàriamente, das 14 às 19 horas.

Dois lances do segundo encontro, ontem à noite, no Maracanã, pelo Torneio Internacional, quando o Flamengo derrotou o Racing (vice-campeão argentino), por 2 x 1. À esquerda, Simes aproxima-se e consegue chutar, meio obstruído por Servílio. À direita, Chamorro tenta agarrar a pelota numa entrada de Simes, mas o couro foi para fora. O Flamengo, mesmo com desfalques fundamentais, conseguiu brilhar na noitada

Independientes (4 a 1) sôbre o Vasco da Gama

Time misto do Flamengo derrotou o Racing: 2 a 1

BRAÇADAS e Remadas

Iniciam-se esta noite (21 horas) as eliminatórias para o Campeonato de Juniors, que terá a piscina do Fluminense como local, sendo que na noite de sexta-feira próxima (também no tanque tricolor) será realizada a segunda parte das eliminatórias.

Esta noite teremos a apresentação das moças, já que das seis provas, cinco são destinadas ao setor feminino, sendo que a única prova masculina será a de 1.500 metros, e que acreditamos não contará com número suficiente para lotar as raias tricolores

As moças se lançarão em busca de classificações nos 100 metros nado livre; 100 e 200 metros costas; 100 metros borboleta e 400 metros nado livre. Quanto às provas de revezamento estas não serão realizadas eliminatórias, já que o número de turmas é limitado.

O Fluminense é o franco favorito do Campeonato de Juniors que a F. M. N. promoverá, na vitória coletiva, sendo que ainda no setor feminino levantará, fácil o certame, residindo no setor masculino o maior perigo para os tricolores já que o Botafogo se apresenta ameaçador, porquanto concorrerá com quase os mesmos nadadores que na temporada passada lhes deu o título de Campeão Masculino no Campeonato de Juniors.

Seis clubes se lançarão em busca de classificações para as provas finais dos dias 4 e 6 próximos, e que são: Fluminense, 57 efetivos e 19 reservas; Vasco, 50 efetivos e 3 reservas; Tijuca, 48 e 1; Flamengo, 40 e 9; Icaraí, 35 e 2; Botafogo, 25 nadadores efetivos

ABRAZO

Somente ôntem chegou-nos às mãos a carta (enviada pelo Correio) do C.

(Conclui na 11.ª pag.)

Calendário do A. Clube para 1956

A Comissão Desportiva do Automóvel Clube do Brasil está com uma importante reunião convocada para a próxima têrça-feira, a fim de aprovar o calendário automobilístico para o ano de 1956.

De acôrdo com o plano do presidente, coronel Silvio Santa Rosa, só deverão ser cogitadas provas que efetivamente possam ser realizadas, mesmo que em número menor do que as desejadas, inclusive uma de caráter internacional.

Êsse ponto de vista mereceu todo o apoio do presidente da Comissão, deputado José de Segadas Viana, e dos demais membros.

Podemos adiantar que os Campeonatos de Subidas de Montanhas e de Circutos compreenderão maior número de provas, para ser cumprida a alta finalidade do Automóvel Clube do Brasil — o desenvolvimento do automobilismo.

Michelli, Pedro Bala, Bonelli e Juarez, os goleadores — Pancadaria no 1.º tempo

Alcançou o Independientes a primeira vitória dos argentinos, ao golear o Vasco, por 4 a 1 (1.º tempo: 1 a 1), ontem, à noite, no Maracanã, na preliminar do Quadrangular Internacional. Atuando bastante desfalcado, embora reforçado de Zizinho, não conseguiu a equipe de São Januário conter o melhor futebol do seu adversário, acabando irremediàvelmente batida.

O placar representou o fiel transcurso das ações, uma vez que o Independientes dominou técnica e territorialmente, encontrando na atuação fraquíssima da defesa do Vasco, o seu grande "handicap". Ainda no primeiro tempo, conseguiram os comandados de Flávio Costa, equilibrar a peleja, valendo-se do entusiasmo dos seus jogadores. Também o ataque fora uns lampejos de Zizinho, não conseguiu nada de prático.

PANCADARIA

Novamente como na estréia recpetiram-se as cenas de indisciplina, começando com uma agressão de Varacka a Zizinho, aos 25 minutos da fase inicial, envolvendo todos os jogadores. O juiz Harry Davis tudo assistiu, usando apenas a advertência para os faltosos.

OS TENTOS

Michelli, aos 19 minutos, abriu a contagem, cabeceando uma bola centrada por Bonelli.

Pedro Bala, aos 26 minutos, empatou, após receber uma bola cruzada por Silvio Parodi, tendo o ponteiro iludido o goleiro Abraham, que tentou se antecipar ao lance.

Bonelli, aos 9 minutos do segundo tempo, marcou o segundo gol, colhendo uma bola no ar, num arremêsso de linda feitura.

Barraza, zagueiro direito, aumentou para 3 a 1, cobrando uma falta da linha média.

Juarez, aos 45 minutos, também cobrando uma falta, das imediações do bico da área, encerrou a contagem.

ATUAÇÕES

A parelha improvisada Dario e Coronel, principalmente êste, não deu conta do recado; Hélio, no arco, apenas no quarto tento nos pareceu ter falhado: na linha média sòmente Beto fêz alguma coisa; Mirim, Orlando e Laerte, muito fracos, Pedro Bala foi notado quando fêz o único tento dos seus; Zizinho, sem jogar o que sabe, pode ser considerado o melhor da linha, seguido por Silvio Parodi.

Entre os argentinos, Abraham,

(Conclue na pág. 11)

Viaja amanhã para Rio

S. PAULO, 27 — SPORT PRESS — Com destino à capital da República deverá viajar amanhã o Presidente da Federação Paulista de Futebol, sr. Mendonça Falcão. Entre vários assuntos será tratada a vinda dos times argentinos, para que realizem algumas exibições na capital paulista. Outros assuntos referentes ao futebol paulista, como a ida ao Sul-Americano de Montevidéu também serão discutidos.

DIDI NA CANCHA PARA DESMENTIR

Didi esteve na cancha, ontem, desmentindo o noticiário. — Na gravura, o craque palestra com Gradim e Pinheiro, antes do coletivo

Estão falando coisas que não disse: Didi

Cr$ 1.592.995,70 — Dida, Babá e Rodriguez, os marcadores — Detalhes

Dida e Babá, um em cada tempo, foram os construtores da brilhante vitória do Flamengo sôbre o Racing (2 a 1), na partida principal da rodada, pelo Torneio Internacional. Atuando com um time misto, os rubronegros conquistaram um triunfo justíssimo, brindando o numeroso público com uma atuação surpreendente. Foram senhores das ações no primeiro tempo, desbaratando completamente o poder defensivo dos argentinos, com infiltrações rápidas e bom entrosamento conjuntivo.

O Racing, vice-campeão da sua terra, apresentou uma linha média traca e um ataque sem penetração, que só conseguiu se entrosar na metade da fase complementar, levando-se em conta naturalmente o cansaço dos defensores do clube da Gávea. O nivel técnico deixou muito a desejar, salvando-se apenas o espetáculo pelo entusiasmo que imperou na cancha, principalmente quando atacavam os jogadores do Flamengo.

OS TENTOS

Dida, aos 24 minutos do primeiro tempo, inaugurou o marcador, aproveitando uma recaída do goleiro Dominguez que não conseguiu segurar um chute desferido por Babá, que por sua vez recebeu um excelente passe de Duca foi o único tento dêsse período.

Babá, aos 12 do segundo tempo, ampliou para 2 a 0, conquistando o gol mais bonito da noitada, uma vez que cabeceou uma bola centrada por Dida, frente a jogadores de elevada estatura.

Rodriguez, aos 37 minutos, numa falha de Leoni, fez o tento do Racing, num tiro enviezado e bem colocado.

TIMES

FLAMENGO: Chamorro; Leoni (Jorge David) e Servilio; Jadir, Dequinha e Jordan; Joel (Milton), Duca, Dida, Esquerdinha (Babá) e Zagalo.

RACING: Dominguez; Anido e Garcia Perez (Fernandez); De Vicente, Capp e Sivo (Gutierrez); Corpata, Angelito (Rodriguez), Blanco, Simes e Cigna.

RENDA E OUTROS FATOS

A renda da noitada atingiu a importância de Cr$ 1.592.995,70. Charles Williams, foi o árbitro, com bom comportamento dos "players", ao contrário da partida preliminar, onde cenas lamentáveis se verificaram. Vale ressaltar, ainda, que os jogadores do Racing, em nenhum momento abusaram das jogadas bruscas, reclamando apenas algumas marcações do juiz, em faltas confusas.

Jogador de Juiz de Fóra iria para o Botafogo

JUIZ DE FORA, 27 — SPORT PRESS — O atacante Francinha, pertencente ao Tupi, pretende fazer uma experiência no Botafogo, para tanto já tendo sido convidado pelo treinador Zezé Moreira. Francinha é um dos bons atalantes com que conta o futebol local e poderá apresentar bom rendimento no alvinegro carioca.

NATAL DO FILHO DO CRONISTA

Vivem a petizada, filhos de jornalistas, locutores e fotógrafos de esporte, uma tarde de alegria e entusiasmo, ao transcurso do Natal do Filho do Cronista Esportivo, que o Departamento de Imprensa Esportiva, da ABI fêz realizar no Parque Shangai, na Quinta da Boa Vista. Graças a fidalguia daquela emprêsa, que colocou as instalações do Parque Shangai à disposição do DIE, a criançada divertiu-se ininterruptamente, enchendo de vibração infantil aquele recinto, para contentamento de seus pais e satisfação do órgão especializado da Casa do Jornalista. Além das diversões — ponto alto da excelente reunião infantil, o DIE ofereceu, a cada um de seus pequenos convivas um presente de Natal e um "lunch". A festa atingiu, pois, integralmente seu objetivo, sendo visto no aspecto fotográfico que ilustra este registro, um detalhe da criançada em plena alegria no Parque Shangai

Apareceu em Alvaro Chaves e treinou bem — Muita onda — Outros fatos

Didi compareceu para o apronto de ontem, nas Laranjeiras. Treinou muito bem e com muito empenho. Na primeira parte do exercício foi meia armador e na segunda, ponta de lança.

No primeiro tempo atuou na meia direita, com Atis, na meia esquerda e no segundo tempo, na mesma posição, mas jogando na frente, com Jair, no apoio.

NÃO VIAJOU

Estranha Didi que tenham informado que êle tivesse seguido para Campos e dito a pessoas amigas que não voltaria mais. Informou que não viajou e nem falou nada com ninguém. Ficou no Rio e dormiu muito. Muito pouco saiu de seu apartamento. Queriam falar e êle nada pode fazer. São ondas e elas passam.

PINHEIRO, O HOMEM

O zagueiro Pinheiro, foi quem embarcou para Campos e regressou na segunda-feira. Os demais que tiveram permissão para visitar suas famílias, estiveram presentes ao ensaio, com exceção de Jairo, que como foi ao interior paulista, sòmente hoje, estará presente ao ensaio, que será de conjunto.

O TREINO

O exercício teve duração de 60 minutos e terminou empatado por um tento Marcaram, Valdo para os titulares e Oswaldo para os suplentes. As equipes alinharam com a seguinte formação:

Titulares — Wilson; Benê e Pinheiro; Vitor, Clóvis e Bassu; Miguel, Didi, Valdo, Atis (Jair) e Quincas.

Aspirantes — Veludo; Píndaro e Gilberto, Bamtais, Edson e Lafaiete; Paulinho, Hugo (Valmir), Alecyr, Valdemar (Orlando) e Oswaldo.

A nova diretoria do América

Já está quase concluída a diretoria do sr. Giulite Coutinho, independente do sr Machado Júnior que já fôra convidado e aceitou o cargo de Diretor de Finanças e do sr. Moacir Renault Leite, que concordou em prosseguir no cargo; foram também convidados e aceitaram os seguintes senhores: Júlio César de Matos (Secretaria); Jaime Gomes Ferreira (2.º vice-presidente) e Fenelon Nunes (Interior)

Essa informação foi prestada ao DIÁRIO CARIOCA, ontem à tarde, pelo sr. Giulite Coutinho, presidente recém-eleito, para o biênio 56/57, na Presidência do América.

IVAN

Falou-nos ainda o sr. Giulite Cou-

(Conclui na 11.ª pág.)

As orelhas ARDEM

Antônio Soares Calçada me aparece, aqui, na redação, de garrafa de "Pitu" em punho (presente de festas). Agradeço o presente e o convido para sentar um pouco. Antônio Soares Calçada (cara de garôto em férias) bate um longo papo comigo. Me diz que o Vasco vai indo bem, que é assim mesmo, que se o Vasco perdeu o Valter, o Flamengo perdeu o Rubens, etc. Vem o café. Antônio Soares Calçada me diz que não toma café, mas fuma. O papo divaga. Num certo momento, Antônio Soares Calçada fala assim meio sumido: "Não sei porque, agora, todo mundo anda se preocupando muito com as camisas do Vasco da Gama". Não entendo. Digo-lho que deve haver engano. E êle: "Com a camisa do Vasco, sim... Imagine o senhor, seu Super, que quando os jogadores do Flamengo vestiram a camisa do Vasco, fizeram uma onda, danada...". Depois: "...agora tão falando porque Zizinho também vestiu a camisa do Vasco...". Há um silêncio berrante para Calçada arrematar num ar melancólico: "...camisa do Vasco, seu Super, tá sendo espécie da "camisola do dia", quando a gente casa...". E rápido: "...todo mundo se preocupa muito com ela!...".

A REFORMA

Didi não quer reformar contrato com o Fluminense. Benício tenta convencer Didi. Didi ameaça sumir. Benício vai atrás de Didi. Didi dá entrevistas. Benício pede a Didi para se calar. Didi bate os pés Benício diz para êle não fazer isso. Didi responde: "Não quero mais jogar no Fluminense porque em tôda derrota eu sou o culpado". Benício observa: "Mas você não pode sair do Fluminense. Você tem que reformar contrato. Você tem que voltar a jogar no Fluminense. Você não pode deixar de jogar no time do Fluminense". Didi vê tanta idéia fixa que pergunta: "Mas por que eu tenho que ficar no Fluminense?". Benício passa a mão nos cabelos grisalhos e responde: "Se você sair, Didi .. se você sair...". E num alento: "...pra quem a torcida vai gritar: "O culpado foi êsse negro sujo .." nos dias de derrota?...".

O ENVELOPE

Rafael França dos Anjos (representante do DC na Federação) me diz: "Viva o doutor Geraldo Starling Soares...". Não vi motivos para vivar o doutor Geraldo Starling Soares. Mas pergunto: "O que foi que êle fêz?". Rafael dos Anjos me diz: "Olhe, seu Super no tempo do Abellard, os cronistas da federação recebiam um prato de parede, de festas...". Eu pergunto: "E agora?". E Rafael: "...agora, com o doutor Geraldo Starling, eu, o Mário Vaz, o Geraldo Escobar, o Nilton Ribeiro, o Menezes, recebemos logo o envelope...". (Nota: não sei se dentro do envelope tinha apenas entradas de futebol ou não).

O QUE SE DIZ...

...QUE no Peru, na Bolivia, no Chile, na Venezuela, quando vai jogar um time estrangeiro os times locais jogam reforçados de elementos de outros clubes... ...QUE times brasileiros que excursionaram e excursionam sempre se queixaram disso... ...QUE, certa vez, na Colômbia, ou no Peru, o Flamengo fêz quatro jogos e em todos os quatro jogos estavam os mesmos cinco jogadores que eram emprestados... ...QUE, agora, os times brasileiros deram para fazer isso... ...QUE nós, de fato, copiamos tudo!

EXTRAÇÕES SEM DOR

Disse, ontem, o meu amigo José Brigido: "Numa observação imparcial, uai. Você é energúmeno como eu, como o Giampaoli, como o Joel Lopes. — Zé Araújo dá uma fisgada: "Se a camisa rubronegra faz o sujeito jogar bem, dá também muita saúde...". Zé quer dizer que dá falta de educação. Diz êle que Paulinho (do Vasco) vestiu a camisa do Flamengo e ficou metido a homem... E' assim que Zezinho "rói" a gente! — Ontem o meu amigo Pancho Vila (Nelson Cintra) fêz um soneto tiririca porque as babás ensinam pros garotos que "Mengo é o maior" e as lojas distribuem chucalhos com escudos do Flamengo. Diz Pancho Vila que, em casa, êle ainda vai criar um caso e obrigar todos a grifar: Botafogo! Está uma beleza o soneto de Pancho Vila!

NOTÍCIA

Café sem a moça de óculos não é café. E' lavagem de cano de espingarda: aguado e sujo! Por isso, ontem, eu não tomei café.

SUPER XX

É A PRÓPRIA SELEÇÃO

Ai temos o "seven" do Fluminense que no recente "Torneio Internacional" laureou-se campeão. A equipe tricolor, sem dúvida alguma a melhor do país, é a base da seleção nacional que irá à Vina del Mar, Chile, disputar o Campeonato Sul-Americano. Apenas Silvio Kelli, e João Gonçalves sairão do quadro a fim de darem vitórias na natação, devendo entrar o paulista Bell e o carioca Airton. Ia no próximo dia 7, a equipe que se vê na gravura será testada no início do treinamento da seleção que será treinada pelo próprio técnico tricolor Paulo Costoli

Fila para fazer operação no Flamengo: hoje, Rubens

Paulinho extrairá o apêndice, amanhã — Indio, para depois

Paulinho será mesmo operado amanhã, pela manhã, na Beneficência Espanhola, para extrair o apêndice. Rubens será operado esta tarde (14,30 horas), no mesmo local, para extração dos meniscos fraturados. Indio, porém, ainda depende dêle, para operar o joelho, a fim de serem suturados os ligamentos, que estão com rupturas.

Essas são informações do sr. Paulo São Tiago, médico do Flamengo prestadas ontem, a tarde, à reportagem.

CASO PAULINHO

Como é do conhecimento público, Paulinho apresentava uma apendicite crônica, que embora fôsse necessária a operação, não exigia, porém medida operatória imediata a não ser que se agravasse, como aconteceu de segunda para têrça-feira, após a reunião do médico, técnico, presidente e vices de futebol profissional do clube da Gávea. Mas como parecenoo brincadeeira, após a decisão dos órgãos máximos do clube, Paulinho teve agravada a sua doença sendo necessária, por isso a intervenção cirúrgica que está marcada e prevista, para amanhã, pela manhã.

RUBENS

Rubens, como é também do conhecimento público teve ruptura dos ligamentos e quando já se encontrava em condições de reaparecer, teve fratura dos meniscos e, por isso, sua operação foi marcada para ontem, mas, como não foi possível a chegada do jogador, na segunda-feira, em tempo para a operação e a

(Conclui na pág. 11)

Suspensa a diretoria do F. C. Pôrto

LISBOA, 27 (AFP) — O F. C. do Porto ficou sem a sua atual direção, pois a Federação Portuguêsa de Futebol decidiu, em reunião efetuada ontem à noite, unânimemente, aplicar ao presidente da direção daquêle clube, doutor Cesário Bonito, a pena de irradiação e suspender por três anos os outros membros da direção.

Estas sanções foram tomadas por atos de indisciplina referentes ao adiamento do jôgo, no quadro do campeonato nacional, do F. C. do Porto contra o Sporting. Êsse jôgo deveria realizar-se no dia 11 do corrente, mas foi adiado para o

(Conclui na pág. 11)

Pequenas NOTÍCIAS

O Vasco da Gama comunicou à Federação que se interessa pelos jogadores: Dejair, Alvinho, Pedro Bala, Ademir, Laerte, Adézio, Paulinho, Araçagipe, Ièdo, Calixto, Dario, Vitor Gonzalez, Parodi e Beto.

●

O Madureira comunicou também o seu interêsse por Machado, Tião e Bitum.

●

A CBD comunicou que concedeu a transferência do atacante Miltinho para o Sporting de Lisboa.

●

Ficará decidido com a presença do sr Aneron Correa de Oliveira, na reunião do Conselho Técnico da CBD, a representação brasileira, ao Pan-Americano do México.

ESPANCADO

Clovis Joaquim de Carvalho, investigador da D.P.S., que nas horas vagas é motorista de praça. Começou a pancadaria e acabou espancado

Conflito entre policiais na Rua dos Invalidos

Três guardas da Policia de Vigilância, um investigador da DOPS e vários elementos de uma escolta da Policia do Exército se empenharam, ontem, na esquina da Rua dos Inválidos com Av. Mem de Sá, em violenta luta corporal, no decorrer da qual foram trocados, à farta, pontapés, borrachadas (casse-tête) e socos, tendo havido, ainda, alguns tiros e coronhadas.

Tudo principiou quando três elemontos da PV entraram no taxi de chapa 4-93-28, cujo motorista — o investigador Clóvis Joaquim de Carvalho, — irritado com um dos guardas que estava embriagado, agrediu seus quase-passageiros.

ALMÔÇO COM BEBIDA

Francisco Polonésio (28 anos, casado, guarda municipal n. 484), Henrique Renato Leitão Batista (23 anos, casado, Rua Visconde do Rio Branco 53, apto. 206) e José Paulo Vieira (guarda n.– 1.027) filho do inspetor da Central Paulo Augusto Vieira, há dias assassinado no Encantado, estavam de folga e foram ao Restaurante Paramis, a fim de almoçar e beber um pouco. José Paulo, bebendo mais do que suportava, ficou embriagado e teve de ser carregado pelos companheiros.

NO PONTO DE TÁXIS

No ponto de táxis existente defronte ao restaurante, estava o carro de aluguel n. 4-93-28, cujo motorista era o investigador Clóvis (34 anos, casado, Rua Bernardino Guimarães, 32), que nas horas de folga trabalha com aquêle carro. Os três guardas se dirigiram ao táxi. Clóvis, apesar de ver que estavam embriagados, não se opôs a que entrassem no veículo.

AGRESSÃO SÚBITA

Estavam todos no interior do carro, que já ia arrancar, quando José Paulo esbarrou no motorista. Êste irritadíssimo, voltou-se e investiu contra os três policiais, armado com um revólver, desfechando uma coronhada na cabeça de Henrique. Foi o início da briga, que se desenvolveu fora do carro, com grande violência.

O guarda municipal Henrique Renato, ferido na cabeça

MAIS ADEPTOS

Um jipe do 2.º D.C.C., transportando uma escolta de Policias do Exército, surgiu na Rua dos Inválidos. Sem mais nem menos, os soldados desceram do jipe e, empunhando seus casse-tetes, entraram na luta, agredindo a todos, sem distinção. Pouco depois, surgiu um oficial da P.M., que se aproximou do local. Assim que perceberam que o oficial se aproximava, os soldados fugiram, abandonando a briga tão intempestivamente quanto ela havia entrado.

TAMBÉM O TENENTE

Com a saída dos soldados, o investigador, os três guardas e o tenente deram continuação à briga. De arma em punho, o investigador Clóvis ameaçava os guardas da P.V., quado Henrique o enfrentou gritando: "Atira se tu é homem. Você é um mero motorista, agora, e não policial". O investigador se amedrontou, foi agarrado e desarmado por Henrique.

DETIDOS TODOS

Com a arma de Clóvis, Henrique impôs obediência a todos e solicitou uma escolta que, sob o comando do comandante Norival Paiva, logo apareceu, levando todos os brigões para o 6.º Distrito Policial, onde ficaram detidos.

Prisões em massa em Salvador

SALVADOR, 27 (Asap.) — As autoridades policiais desta cidade continuam prendendo pessoas para investigação do assassinato do motorista Osvaldo Santana, encontrado morto dentro do seu carro.

Até agora não foi descoberto o assassino.

Seis pistoleiros

SALTARAM DE UM AUTOMÓVEL E ATIRARAM CONTRA O BAR

Morto um operário e ferido outro no brutal ataque — Usaram um carro para o atentado — A polícia nada consegue para identificar os pistoleiros

Seis indivíduos, armados de revólveres, após saltarem de um automóvel, à porta de um bar localizado no cruzamento da Rua Escobar com Sousa Valente, atiraram repetidas vêzes contra o interior do estabelecimento, resultando na morte de um homem e ferimento em outro.

Os pistoleiros usaram um carro não identificado, e após o tiroteio fugiram numa grande carreira.

O MORTO E O FERIDO

Sentados em uma mesa do bar, encontravam-se o operário Rubens Euzébio (27 anos, solteiro, Rua Zeferino de Oliveira, 20) e o seu colega Setembrino José (22 anos, casado) que foram as vítimas da fuzilaria.

Setembrino José morreu no local, enquanto Rubens foi levado para o Hospital Sousa Aguiar, onde foi internado com ferimentos nos braços.

A POLICIA NO LOCAL

O comissário de serviço no 16.º D. P. compareceu ao local e após identificar o cadáver, providenciou a sua remoção para o IML.

Sindicando, o comissário nada pôde conseguir que esclarecesse o caso, pois ninguém viu o número do automóvel ou reconheceu os agressores.

Foi aberto inquérito.

DOIS IDENTIFICADOS

Um irmão de Setembrino José, compareceu ao Hospital Sousa Aguiar, a fim de procurar um dos facinoras que, segundo informava, estaria ferido. Por sua vez, acusou os indivíduos de nome "Ze Boiota" e Wilson "Beicinho", como sendo os autores dos disparos, pois sòmente três dos malandros estariam armados.

Assaltado de dia na Av. Brasil

Com ferimento penetrante na região lombar esquerda, deu entrada ontem, à tarde, no Hospital Souza Aguiar, o ourives Antônio da Silva (28 anos, branco, solteiro, Rua Copacabana, 58, em Duque de Caxias).

Contou a vítima que se encontrava em frente ao n. 2.540 da Av. Brasil quando surgiu, de um terreno baldio, um indivíduo de côr preta, alto e forte que, após desfechar-lhe um tiro, lhe roubou a calça de tropical azul, o blusão azul, os sapatos, um cordão de ouro e 30 cruzeiros em espécie, fugindo em seguida.

As autoridades do 16º Distrito Policial tomaram conhecimento do fato e estão investigando.

O avião a jacto espatifou-se contra estrada: feridos

LOS ANGELES, 27 (AFP) — O pilôto do avião a jacto que se espatifou contra uma estrada nas proximidades do aeroporto internacional de Los Angeles, depois de falhar na descida a terra, foi mortalmente ferido nesse acidente.

Por outro lado, o avião virou um automóvel, ferindo gravemente uma jovem de 25 anos que o dirigia e cujo marido, que seguia em um outro automóvel, ficou igualmente ferido, apesar de ser menos sério o seu estado.

O lapidador tentou o suicídio

O lapidador Renaldo de Azevedo (Av. N. S. das Graças, 376, Ramos) sem deixar qualquer declaração, tentou suicidar-se, ôntem à noite, em sua residência, ingerindo uma grande quantidade de veneno.

Levado para o Hospital Getúlio Vargas, Renaldo foi internado em estado grave, tendo o 21.º D P. tomado conhecimento do fato.

Prisão de policiais

BELO HORIZONTE, 27 (Asap.) — Foi decretada a prisão preventiva dos elementos da Rádiopatrulha que assassinaram o operário José Assunção Lopes. O processo voltou ao corregedor da Polícia para que sejam tomados novos depoimentos.

732 mortes na semana do Natal

NOVA YORK, 27 (AFP) - Parece que a Semana do Natal vai ficar inscrita como a mais desastrosa na história da circulação automobilística e de outros acidentes nos Estados Unidos.

O número de desastres rodoviários, no "fim de semana" a começar sexta-feira às 18 horas, foi enorme e produziram êsses desastres, segundo os dados conhecidos até às 6,45 de hoje, 574 mortes." Houve também 55 mortes em incêndios e 103 em outros desastres. O balanço trágico da semana foi, portanto, até esta manhã, de 732 mortes.

BALANÇO DEFINITIVO

NOVA YORK, 27 (AFP) - O balanço definitivo dos acidentes mortais em rodovias, nos Estados Unidos, durante os três dias do "fim de semana" de Natal se eleva a 597, ou seja um novo recorde.

O recorder anterior de 556 mortos havia sido estabelecido no "fim de-semana de 4 dias do Natal de 1952.

Por outro lado, durante o mesmo período, 67 pessoas pereceram em incêndios e 105 outras em acidentes diversos.

O tenente-coronel Alcides José da Costa, quando, depois do depoimento, palestrava com o delegado Milton, do 9.º D. P.

Coronel depõe e nega ser 'pivot' do conflito no Cais

—Apesar de trazer à cintura um "Colt", calibre 32, carga dupla, nem ao menos fiz menção de sacá-lo, por julgar desnecessário", afirmou ontem, perante o delegado do 9.º Distrito Policial, o cel. Alcides José da Costa, Comandante da Policia Portuária, ao depor no inquérito instaurado para apurar responsabilidades pelo conflito ocorrido no Cais do Pôrto no último dia 8.

Apesar de apresentar depoimento escrito e dactilografado (três fôlhas), o cel. Alcides respondeu a diversas perguntas que lhe foram formuladas pelo delegado, sempre negando, de maneira categórica, qualquer participação ou responsabilidade no ocorrido.

TAMBÉM RELATÓRIO

Além das três folhas de papel — em que faz um relato de suas atividades à frente da Polícia Portuária —, o cel. Alcides José da Costa entregou ao delegado do 9º Distrito Policial uma cópia do relatório que lhe foi apresentado no dia 9 (dia imediato aos acontecimentos que resultaram na morte de um estivador e no ferimento a bala de sete outros) pelo guarda n. 343, Milton Dantas de Oliveira.

SACA DE CAFÉ'

No seu relatório, o guarda n. 343 diz que estava de serviço no Cais do Porto, no dia 8 último, quando foi procurado por dois homens que se diziam ajudantes de caminhão. Queixavam-se êles de ter sido furtada uma saca (60 quilos) de café do seu caminhão. O autor do furto, segundo afirmaram, era um indivíduo que se encontrava no mictório do Armazém número 1.

SOLTO PELOS COLEGAS

Imediatamente o guarda n.º 343 teria se dirigido ao encontro do ladrão, apreendendo em seu poder a saca furtada. "Gato Prêto" — o gatuno — ficou com as suas vítimas, enquanto Milton foi ao telefone, para pedir uma viatura que conduzisse o larápio ao xadrez. Encontrando-se com o guarda n. 247, Milton pediu-lhe que ficasse com "Gato Prêto". Êste, porém, rebelou-se, fugindo. Milton e seu colega perseguiram o fugitivo, conseguindo prendê-lo, novamente. Foi quando cêrca de trezentos estivadores cercaram os policiais, desarmando-os e — disse o autor do relatório — tentaram massacrá-los, libertando "Gato Prêto".

NEM UMA PALAVRA

Apesar de acusado de ter sido o autor do disparo que matou "Cara de Gato", o guarda Milton nenhuma referência fêz, em seu relatório, à acusação, silenciando totalmente a respeito.

O delegado passou, então, a inquirir o coronel, que afirmou, em resumo: estava na Inspetoria da Polícia Portuária quando foi avisado pelo fiscal Manoel de Sousa Lima de que algo de anormal sucedia no Cais, no Armazem n. 1. Imediatamente, o depoente seguiu para aquêle local, visando verificar o que ocorria.

EXALTAÇÃO GERAL

Acompanhado de sete guardas, o coronél Alcides chegou ao Armazém n.º 1, onde notou um grupo de estivadores que falavam todos ao mesmo tempo, com grande exaltação. Soube que reclamavam contra violências de policiais, que teriam matado a tiro um colega dêles. Como fôsse informado de que o fato se dera fora do Armazém (e, portanto, de sua jurisdição) o comandante da Portuária resolveu pedir providências ao Pôsto Aduaneiro.

SEIS OU OITO TIROS

Estava no interior daquele Pôsto quando ouviu seis ou oito disparos de arma de fôgo. Retornou logo ao portão, onde encontrou seus guardas, não vendo nenhum com arma na mão, razão pela qual determinou que todos entrassem e fechassem o portão.

Finalmente, negou que tivesse dito — conforme foi afirmado pelos estivadores ouvidos no inquérito — aos seus comandados que os estivadores deveriam ser tratados à bala, nenhuma ameaça tendo dirigido aos mesmos.

Pequenos Fatos POLICIAIS

O PADRE ENFORCOU-SE NA SACRISTIA

Dependurado à bandeira da porta da sacristia da Igreja N. S. da Conceição, em Niterói, foi encontrado, pela manhã, enforcado, o padre José Labac Sanchrg, vigário daquela igreja.

A polícia estêve no local nada encontrando que explicasse o tresloucado gesto do reverendo, que contava 53 anos de idade. O corpo do infortunado sacerdote foi removido para o necrotério.

Falsos policiais revistam transeunte e roubam

Quatro indivíduos, dizendo-se policiais, saltaram de um automóvel na Rua Senador Pompeu e revistaram o copeiro do Restaurante Paulista, José Francisco de Souza (23 anos), residente na Avenida Presidente Vargas, 1.686.

Na revista, os falsos investigadores carregaram a carteira do rapaz contendo 250 cruzeiros. Depois voltaram ao carro tomando rumo ignorado. A vítima apresentou queixa às autoridades do 11º D. P., que estão no encalço dos assaltantes.

Professor e ladrão operava em Ouro Preto

BELO HORIZONTE, 27 (Asapress) — A polícia deteve o professor do Ginásio Municipal de Ouro Preto, Alberto Walbert, que confessou sua participação direta no furto de antiguidades em residências particulares daquela cidade, no valor de 400 mil cruzeiros.

O professor gozava de grande prestígio na histórica cidade e era acolhido em várias residências, de onde subtraía antiguidades que eram vendidas a turistas.

ASSALTADA POR DUAS LADRAS

Ao descer de um bonde, na Ponte dos Marinheiros, a doméstica Cecília da Silva (solteira, 25 anos, Avenida N. S. de Copacabana, 380), foi abordada por duas mulheres. As desconhecidas não conversaram. Foram agarrando Cecília e tomando lhe à fôrça o relógio de pulso e a quantia de cem cruzeiros que trazia na bôlsa.

A vítima reagiu, empenhando-se em luta com as ladras. Um transeunte foi em auxílio de Cecília, prendendo as assaltantes. Na delegacia do 13.º D.P., as duas ladras foram identificadas como sendo Marli e Marlene da Silva, e 25 e 23 anos respectivamente. Depois de autuadas foram metidas no xadrez, onde aguardam destino conveniente.

Deu dois tiros de garrucha na madrasta

CAMPOS, 27 — Asapress — O indivíduo de nome Gilson Azevedo, de 22 anos de idade depois de esbofetear a sua madrasta, Emilia Cardoso Azevedo, disparou, contra a mesma, dois tiros de garrucha, os quais não atingiram o alvo.

O rapaz foi prêso e recolhido ao xadrez.

Violento incêndio

BUENOS AIRES, 27 — Asapress — Violento incêndio destruiu importante estabelecimento industrial num subúrbio desta capital. Dez seções de bombeiros foram chamadas para circunscrever o sinistro.

O fogo nasceu em um depósito de tintas e se propagou rápidamente aos edifícios vizinhos, provocando uma série de explosões que puseram em sobressalto os habitantes da zona.

'Chavante' atirou nos dois comparsas de crime e foi prêso

Investigadores da Policia Técnica prenderam ontem o indivíduo José Orlando da Conceição, vulgo "Chavante" que há tempos tomou parte em um assalto a passageiros de um trem da Leopoldina, na Estação de Triagem.

"Chavante" foi prêso agora, por ter balcoado na madrugada de domingo, em um bar da Rua Sacadura Cabral, esquina de Camerino, Djalma Piragibe e José Santos Nascimento.

FOI UM DESCONHECIDO

José Orlando da Conceição, na 127), que levou um balaço no bra- madrugada de domingo, após dis- ço esquerdo.

cutir com Piragibe, que com êle havia tomado parte no assalto ao trem da Leopoldina, sacou do seu revólver e passou a atirar contra êle. Os tiros, além de atingir Piragibe (37 anos, solteiro, Rua Itapiru, 59) no tórax, foram atingir ainda José Santos Nascimento da Silva, vulgo «José Gordo» (23 anos, solteiro, Rua Sacadura Cabral,

Investigando as ocorrências, de acôrdo com solicitação do 9º D. P., o detective Pimenta, da Polícia Técnica, apesar das declarações dos feridos que diziam desconhecer o agressor, conseguiu identificá-los como sendo pertencentes ao bando de «Russo do Norte». Em seguida, prendeu Chavante, que tudo confessou, acrescentando que atirara contra Piragibe para valer, mas que havia sido infeliz, pois não o matara.

ASSISTÊNCIA AOS LÁZAROS

O Hospital dos Lázaros (atual Frei Antônio), instituição de iniciativa privada, sita na Praça Mário Nazaré n.º 52, São Cristóvão — Telefone: 28-0045, aceita qualquer auxílio ou donativo para assistência aos enfermos hansenianos ali internados. — Dirigir-se no local, à Irmã Superiora.

Dr. José de Albuquerque
Membro efetivo da Sociedade de Sexologia de Paris
DOENÇAS SEXUAIS DO HOMEM
DE 13 AS 18 HORAS
RUA DO ROSÁRIO N.º 98

DR. PEDRO DE ALBUQUERQUE
DOENÇAS SEXUAIS E URINÁRIAS
R Buenos Aires, 80 — 1º
Das 13 ás 18 horas

DR. ANGELO CRUZ
Clinica Médica e Doenças Pulmonares - Radioscopia — Consultório: Rua México, 31, sala 303 — Telefone: 52-5861 — Diàriamente das 16 horas em diante
Residência: Tel.: 27-2157

CAIXAS DAGUA E MUROS
Concreto Armado
SCAPIN — TEL.: 38-0422

Assaltou, o trem

José Orlando da Conceição, conhecido pelo vulgo de "Chavante", que tomou parte no assalto contra passageiros do trem da Leopoldina

CONCLUSÕES DA 12.ª PÁGINA

Última . . .

da 42 para votação em plenário e mais o apoio pessoalmente assegurado por alguns deputados.

Entretanto, esforçam-se para engrossar o seu movimento, apelando para todos os seus colegas, nas mesmas condições, no sentido de colaborar com a Comissão Central, procurando-a diàriamente, na sede da UNSP (Edifício São Borja, 14º andar, grupo 1.407), das 16 às 21 horas.

Receberam o memorial

Na Câmara, ontem, os deputados João Machado e Gurgel do Amaral receberam o memorial dos servidores, comprometendo-se a apoiar as suas pretensões, durante os debates em plenário.

Talvez amanhã

Espera-se que amanhã se inicie a votação do projeto de classificação, no plenário da Câmara dos Deputados, o que leva ao seu clímax o interêsse do funcionalismo pela matéria.

Frente contra . . .

Federação dos Trabalhadores nas Indústrias Imobiliárias do Distrito Federal, Federação dos Trabalhadores nas Indústrias Metalúrgicas do Rio Grande do Sul, Federação dos Trabalhadores nas Indústrias de Alimentação do Rio Grande do Sul, Federação dos Trabalhadores nas Indústrias de Trabalhadores têxteis do Rio Grande do Sul, Federação dos Trabalhadores nas Indústrias do Paraná, Federação Eclética dos Trabalhadores nas Indústrias de Santa Catarina, Federação dos Trabalhadores têxteis do Estado do Rio, Federação dos Trabalhadores Têxteis do Norte e Nordeste, Federação dos Trabalhadores na Construção Civil de São Paulo, Federação dos Trabalhadores nas Indústrias de Papéis e Papelão de São Paulo e Federação dos Trabalhadores nas Indústrias do Pará.

Normalmente habilitadas para a votação, com credenciais aceitas pela mesa da CNTI, existem apenas 28 federações. No entanto, estão presentes 34 entidades. Seis federações não puderam apresentar suas credenciais à reunião do Conselho de Representantes que ontem se iniciou, em virtude de estarem em débito com a CNTI e, portanto, impedidas de votar de acôrdo com os estatutos.

Nova reunião

Hoje, após a reunião preparatória que se realizará na sede da CNTI, os presidentes de federações que representam o grupo da oposição reunir-se-ão na Federação dos Trabalhadores nas Indústrias de Energia Elétrica para escolher os nomes que comporão sua chapa.

Ontem, os presidentes das federações resolveram fazer a distribuição por Estados da seguinte forma: presidente: Rio Grande do Sul vice-presidente: São Paulo; 1.º secretário: Minas; 2.º secretário: Distrito Federal; 1.º tesoureiro: Bahia; 2.º tesoureiro: Estado do Rio; Bibliotecário: Paraná. Para o Conselho Fiscal foram escolhidos: Ceará ou Pernambuco, Minas e Pará.

Irá repercutir . . .

Ontem, o Conselho de Representantes recusou, por 18 votos contra 9, a formação de uma comissão para examinar as contas da CNTI e aprovou as mesmas contas por 22 votos contra 4, o que constituiu uma vitória moral para o sr. Deocleciano de Holanda Cavalcanti.

O sr. Nelson Omegna, no entanto, por intermédio do seu chefe de gabinete, determinou, ontem, o envio de um ofício (que chegará hoje) ao sr. Francisco Carvalhal, presidente em exercício da CNTI, comunicando sua decisão de afastar o sr. Deocleciano de Holanda Cavalcanti da direção da entidade, aplicando as penalidades previstas na alínea «c» do artigo 533 da Consolidação das Leis do Trabalho, que dispõe sôbre as responsabilidades dos dirigentes sindicais acusados de malversação dos dinheiros de suas entidades.

O objetivo dêsse ofício é impedir que o sr. Deocleciano de Holanda Cavalcanti concorra às eleições. No entanto, os elementos ligados ao ex-presidente da CNTI afirmam que sua candidatura não pode ser impedida: é possível, sim, impugnar sua posse, caso seja eleito.

Comemorou o . . .

que para os 370 mil automóveis e ônibus de hoje, teremos também, no mesmo prazo, de atingir igual parcela. Será 1 milhão de veículos rodoviários a trafegar em nossas estradas no fim do próximo quinquênio".

Festejos no DNER

Também o Departamento Nacional de Estradas de Rodagem comemorou, na data de ontem, a sua reorganização, fazendo realizar em sua sede várias solenidades alusivas ao fato, e que contaram com a participação do Ministro da Viação e de várias autoridades.

Na ocasião, foi inaugurado um retrato do primeiro Presidente do Conselho Rodoviário Nacional, engenheiro Gumercindo Penteado, cujo filho teve a incumbência de descerrar a placa que dá ao auditório daquele órgão o nome do seu ex-dirigente.

Os médicos . . .

ro de Doenças Torácicas, realizados em Fortaleza, de 6 a 10 de dezembro.

A moção

Tem o seguinte texto e assinaturas a moção:

«Propomos que a Comissão Organizadora do VIII Congresso Nacional de Tuberculose e do III Brasileiro de Doenças Torácicas, envie um apêlo ao prof. Maurício de Medeiros, M. D. Ministro da Saúde, no sentido de tornar efetivas as leis que regulamentam a proibição da venda de medicamentos sem a devida receita médica».

Assinaram a moção os doutores Wander Mendes Biasoli, Carlos Alberto Studart Gomes, Milton Pontes Magarão, Eldair Sátiro, Haroldo Juaçaba, Wandick Ponte, Aloysio de Paula e Elísio de Holanda.

A reunião

O Conselho de Representantes reune-se, atualmente, para proceder as eleições da Diretoria da CNTI. A reunião de ontem foi destinada ao exame e aprovação das contas da gestão do sr. Deocleciano de Holanda Cavalcanti. Hoje serão apresentadas as chapas que concorrerão ao pleito e amanhã proceder-se-á a votação.

Publicamentee 17 federações manifestaram-se contràriamente ao sr. Deocleciano de Holanda Cavalcanti. No entanto 5 destas entidades têm direito discutível ao voto, que foi concedido pelo Ministro do Trabalho. Assim, dos 8 votantes devidamente habilitados, os adversários do ex-presidente da CNTI contam com 12 votos que poderão ser acrescidos de mais outros que se encontram atualmente vacilantes.

Entrega o . . .

acôrdo com a subvenção que lhe fôra prometida pela municipalidade, duas escadas de 44 metros de altura cada uma delas e ainda um chassis para a montagem de um carro-bomba, ambas as compras realizadas na Alemanha.

O material já adquirido, disse o coronel Sousa Aguiar, deverá chegar ao Brasil em abril próximo, quando, então, será colocado em funcionamento no combate ao fogo.

Vereadores presentes

Falou ainda, durante a solenidade em que se constituiu a entrega dos cinco trólhões aos bombeiros o vereador Frederico Trota, estando presentes o vereador Hélio Valencer, o sr. Romero Estelito, secretário de Finanças da Prefeitura, e ainda o secretário e o assistente do prefeito.

Novo centro . . .

lo; e) leitura do item da Ordem do dia, referente ao encerramento dos cursos; f) entrega dos diplomas e colocação das divisas aos primeiros colocados dos cursos de Infantaria e Artilharia; g) canto em côro, pela tropa, da canção "Na Vanguarda"; h) desfile da tropa em continência ao Ministro da Marinha; i) visita das autoridades presentes às instalações do Centro; j) lunch aos convidados; k) chamada de oficiais e l) despedida do ministro.

Alterada a . . .

do válido o pleito quando dêle participarem mais de 2/3 dos associados com capacidade de votar.

Vários dispositivos

Outro dispositivo da Consolidação das Leis do Trabalho alterado pela sanção do Presidente da República é o da administração das Federações e Confederações, constituição do Conselho de Representantes, competência do Conselho Fiscal.

Foi, também, acrescido um parágrafo ao art. 857, autorizando, quando não houver sindicato representativo da categoria econômica ou profissional, a representação a ser instaurada pelas Federações correspondentes e, na falta destas, pelas Confederações respectivas, no âmbito de sua representação.

Sem resultado . . .

ouvir a assembléia geral, mas, ainda assim, se esforçaram por conseguir melhorar a base para 22%, acentuando haver mais probabilidade dum entendimento, mantido o teto proposto.

Percentagens do custo de vida

Segundo informes anunciados durante os trabalhos da reunião de ontem, o aumento do custo de vida, em Santos, atingiu a 12%; no interior de São Paulo, a 13%; na capital paulista, a 17%; em Minas Gerais, 29%; no Estado do Rio de Janeiro, 15% e no Distrito Federal, 22%.

Aumentos por região

Diante dêsses dados, os representantes governamentais presentes à mesa-redonda (do Ministério da Agricultura, das Prefeituras daqui e de São Paulo e da COFAP) manifestaram-se por um reajustamento salarial segundo a região, de acôrdo com o índice do custo de vida local e não nos limites pretendidos para tôda a coletividade. Do contrário, haverá lugares onde o aumento único será injusto.

Mosquitos custarão anualmente . . .

e, à PDF, as atribuições municipais sintetizadas no depósito de 4 milhões de cruzeiros até 29 de fevereiro de 1956 e a cooperação anual de 24 milhões de cruzeiros enquanto vigorar o acôrdo.

ATRIBUIÇÕES DO SNFA

Segundo as cláusulas do acôrdo celebrado, ficarão a cargo do Serviço Nacional de Febre Amarela os trabalhos sanitários compreendendo: direção, assistência técnica, fornecimento de material de consumo e custeio de despezas de transporte.

Da PDF

A Prefeitura obriga-se: cessão de locais adequados para o funcionamento dos serviços, fornecimento de recursos financeiros para atender às despezas decorrentes da execução e intensificação dos trabalhos.

Obrigações da Malária

Ao Serviço Nacional de Malária para a batalha do mosquito competirá a desinfetização intradomiciliar mesmo nas áreas do Serviço de Febre Amarela, e quando a ampliação dos serviços incluir zonas suburbanas e rurais.

Autoridades presentes

À solenidade compareceram o Ministro da Saúde, professor Maurício de Medeiros e dr. Abelardo Marinho, Diretor do Departamento Nacional de Saúde e, de outro, o prefeito Francisco Sá Lessa e o sr. Eitel de Oliveira Lima, Secretário de Saúde e Assistência e os diretores dos Serviços de Febre Amarela e Malária.

A morte esperava pelos operários no fundo do poço

Um grupo de trabalhadores da "Emprêsa de Águas S.A.", que se encontrava trabalhando na escavação de uma galeria subterrânea, há doze metros abaixo do nível do mar, na base do "Pão de Açúcar", foram surpreendidos, ontem pela manhã, por um bolsão de gás e tomaram intoxicados.

Os que caminhavam mais atrás, ao perceberem o que estava acontecendo deram o alarma e, os que, ainda, se encontravam do lado de fora da galeria providenciaram os socorros necessários.

NÃO FUNCIONOU A BOMBA DE AR

A tragédia ocorreu, quando os operários iam iniciar os trabalhos de manhã. Na véspera, à noite, êles haviam dinamitado a rocha viva e aos primeiros minutos da manhã de ontem desceram para continuar as escavações.

Esqueceram-se, entretanto, de fazer funcionar a bomba de ar e foram encontrar no fundo da galeria um poço de gás metano

TOMBARAM INTOXICADOS

Os primeiros homens que desceram tombaram logo, intoxicados pelo gás. Os que vinham mais atrás, ao perceber o perigo, deram, imediatamente, o alarma e aqueles que ainda se encontravam do lado de fora, trataram de providenciar os socorros necessários.

OS BOMBEIROS NO LOCAL

Dois carros do Serviços de Proteção dos Bombeiros do Posto do Humaitá dirigiram-se para o local, seguidos de ambulâncias do Hospital Miguel Couto. Ali constatou-se sérias dificuldades na prestação dos socorros aos trabalhadores, dada à violenta emanação do gás.

O serviço foi prestado cautelosamente a fim de evitar que o número de vítimas aumentassem.

CINCO INTOXICADOS E UM MORTO

Cinco operários foram retirados da galeria completamente intoxicados. Foram eles: Diomar Heleno da Silva (solteiro, 27 anos); Raimundo dos Santos Dias (casado, 37 anos); Sebastião Correa de Jesus (solteiro, 26 anos); José Pedro Ferreira (casado, 28 anos); José Inacio de Souza (solteiro, 36 anos); e Manoel Correa de Jesus, (casado, 31 anos). Todos foram removidos para o Hospital Miguel Couto.

Apenas um, Luiz do. Santos (casado 30 anos), veio a falecer, sendo seu corpo removido para o necrotério do IML.

O comissário Edmundo do 3º DP compareceu ao local e tomou as providências de sua alçada.

O poço que está sendo aberto destina-se a jogar ao mar fora da Praia Vermelha, tôda a água poluida da redondeza e é uma obra da Prefeitura.

ADOLFO LOPES DE AGUIAR

MISSA DE 7.º DIA

Yaya Aguiar, Ilkens de Aguiar e família, Leuda Almeida de Aguiar e seu espôso, Jorge Couto e filhos, Edna Almeida de Aguiar e seu espôso, José Amora e filhos, Wilson Almeida de Aguiar e família, Adolfo Almeida de Aguiar e família, Hilda Almeida de Aguiar, Ernani Almeida de Aguiar e família e Ednir Almeida de Aguiar e seu espôso, Nonato Braid e filhos agradecem as manifestações de pesar recebidas por ocasião do falecimento de seu querido espôso, pai, sôgro e avô ADOLFO e convidam seus parentes e amigos para assistirem a missa de 7.º dia que por sua alma, mandam celebrar amanhã, quinta-feira, dia 29, às 9 horas, no altar-mór da Igreja de São Francisco de Paula. Antecipadamente agradecem a todos que comparecerem a êsse ato religioso.

TUBARÃO: SEMANA RURAL

Alcançou êxito dos mais animadores a Primeira Semana Ruralista de Santa Catarina, promovida pelo Ministério da Agricultura na Diocese de Tubarão, com a cooperação do clero e das autoridades locais. Mais de 1.200 colonos participaram dos trabalhos, orientados por 17 técnicos federais e estaduais, devendo-se em grande parte o sucesso alcançado pela ação desenvolvida pelo bispo d. Anselmo Pietrulla. — A gravura mostra lavradores e criadores catarinenses assistindo a uma das aulas realizadas

Quase quarenta obras publicas de...

(Conclusão da 1ª pag

ra usada, da Estrada de Ferro Sorocabana.

Aquisição de equipamento para construção de tubos de concreto.

Otenção de considerável fornecimento de água da Estrada de Ferro Sorocabana, para abastecimento da parte alta da cidade.

Aquisição de nova carroceria especial para o transporte de carne.

ESTRADAS E REFORMAS

Alongando a lista das realizações da administração do prefeito homenageado, foram citadas, em longa enumeração, que dá a medida do dinamismo do sr. Antonio Viana Silva, as seguintes obras:

Construção da Praça da Bandeira, inclusive ajardinamento e iluminação. Essa praça foi ampliada com área de terreno conseguida em doação da E. F. Sorocabana.

Aquisição de conjunto termoelétrico para a iluminação do então Distrito de Florínea.

Manutenção em ótimo estado de conservação da rêde rodoviária, com construção de diversas galerias com tubos de concreto, aterros, alargamentos, empedramentos, construção e reconstrução de cêrcas, mata-burros e pontes.

Cooperação com municípios visinhos na conservação de rodovias de interêsse para Assis.

Depois de grande trabalho desenvolvido junto ao Govêrno do Estado, foi conseguida a construção de rodovia pavimentada ligando a cidade ao Norte do Estado do Paraná e construção da ponte sôbre o Rio Paranapanema. Essas obras já foram iniciadas.

Construção da Praça D. Pedro II, com pavimentação interna, ajardinamento, iluminação, coreto, fonte iluminada, pequeno recreio infantil e etc.

Instalação de 4 aparelhos semaforos nos pontos de maior tráfego.

Alargamento da Avenida Ruy Barbosa, no trecho compreendido entre as Ruas Bandeirantes e 7 de Setembro, com aterro, ampliação da iluminação e extensão de rêde dágua.

Elaboração de projetos e início das obras de construção do Paço Municipal e edifício para a Câmara. O edifício da Câmara foi concluído e inaugurado em 20 de dezembro de 1955. O prédio do Paço Municipal está com a sua estrutura de concreto concluída.

Reforma da Praça Arlindo Luz, com construção de passeios internos, instalações sanitárias, coreto, iluminação florescente e ajardinamento.

Contrato de concessão para construção de edifícios para funcionamento de Mercado e Estação Rodoviária. Obras já iniciadas.

Pagamento de terreno declarado de utilidade pública, para construção de jardim na Vila Xavier, valor Cr$ 412.000,00.

Construção de rodovia ligando a cidade no Bairro Fortuna.

A nova...

(Conclusão da pág. 9)

tinho que já recebeu a visita de Ivan em seu escritório e que está fazendo tudo e fará, para que Ivan, continue no clube. Pelo caminho que vão as coisas, acredita o paredro rubro, que Ivan venha renovar contrato com o América, logo após a sua posse.

"71" CONTINUARA'

Disse-nos, ainda, o presidente eleito, que no momento, final de campeonato, não comporta mudanças na direção técnica e por isso "Setenta e Um" será mantido e êsse período, pode inclusive, servir de teste, para o jovem preparador da equipe de Campos Sales.

Suspensa...

(Conclusão da pág. 9)

dia 1 de janeiro de 1956. O adiamento provocou vivos protestos por parte do F. C. do Porto e também dos desportistas portuenses, cuja excitação chegou ao ponto de alhearem-se do desafio Áustria B x Portugal B, disputado no domingo passado no estádio das Antas, praticamente vasio. E' possível que os dirigentes atingidos pelas sanções recorram ao Ministério da Educação Nacional. Quanto ao efeito no jôgo do dia 1 de janeiro de 1956, será certamente apenas, o do considerável reforço do aparêlho policial no campo para evitar desmandos do público, que certamente não deixará de acorrer em massa para apoiar o seu clube que vem à frente do campeonato e que terá no Sporting um dos seus mais difíceis adversários.

Fila para...

(Conclusão da pág. 9)

hospitalização, esta foi adiada, para esta tarde, já decidida e marcada, em final, para a Beneficência Espanhola, na Rua Riachuelo.

INDIO

Existe possibilidade de cura, sem intervenção cirúrgica Esta porém, viria antecipar (em muito menor tempo) a cura radical do jogador, mas como Indio está um pouco temeroso da intervenção cirúrgica ainda não foi decidida.

BRAÇADAS E REMADAS

(Conclusão da pag. 9)

R. Guanabara, que nos diz da convocação do Conselho Deliberativo para eleição da nova Diretoria do grêmio guanabarino, e que foi realizada em 26 último. A carta foi posta na caixa coletora no dia 19. Absolutamente sem comentários por se tratar de um habitual atrazo do nosso Correio.

SALTOS

Também o Flamengo e Bangu estarão disputando os saltos ornamentais juntamente com Fluminense e Vasco Tanto que os dois primeiros clubes já estão inscritos no Campeonato Juvenil que será realizado na piscina do Vasco (é possivel inclusive uma alteração de local) no próximo dia 7 de janeiro

WATER-POLO

Foi transferido para o próximo dia 7 de janeiro a piscina vascaína) o primeiro treino da seleção nacional que ôntem deveria ser realizado.

O primeiro ensáio que contará já com os aquapolistas paulistas que aqui chegarão no dia 5, será às 17 horas, o segundo ensáio já coletivo, será realizado na manhã (12 horas) do dia 8, também na piscina cruzmaltina

No dia 7, terá início o "Torneio Juvenil" promovido pela Federação Metropolitana de Natação, com o jôgo Vasco x Fluminense, aliás os únicos concorrentes ao certame juvenil. No dia 13 será disputado o jôgo do returno, na piscina do Fluminense, sendo possivel inclusive nessa data a realização do último jôgo do Campeonato Carioca de Polo Aquático, quando Guanabara e Botafogo são os adversários

REMO

Há coisas magnificas neste mundo. Então em questão de opinião, a situação é uma beleza. E, para exemplo temos os catarinenses de Blumenau afirmando que o seu "quatro sem" (do América) não tem competidor no Brasil. E. dizem mais que fazia fácil 6'40" na raia da Lagoa, nos treinos. Quando? E dizem mais que tanto o juiz de partida, o de raia, e o de chegada não queriam desafinar o "quatro sem" carioca tido como "Sinfonia Carioca", já que houve protestos, etc etc.

Acreditem neste repórter, no Brasil, ou direi mesmo na América do Sul, não há no momento conjunto para derrotar o "quatro sem" do Flamengo, êsse que no dia 18 último foi campeão brasileiro. Faz 6'50" ou menos, dependendo do adversário, tanto que chegou nos 2.000 metros remando em alta escola, somente tendo em suas águas o barco baiano, que vinha com a ré quebrada, cheio dágua. E' uma opinião, é claro, e temos que respeitar, mas não se pode desmerecer uma vitória. Mesmo porque há um recurso: as próximas eliminatórias.

Independentes...

(Conclusão da pág. 9)

Moussegne, Brittos e tôda linha atacante podem ser destacados.

OS TIMES

VASCO: Hélio; Dario e Coronel; Mirim (Laerte), Orlando e Beto; Pedro Bala, Ademir (Vavá), Zizinho, Pinga (Alvinho) e Silvio Parodi (Wilson).

INDEPENDENTE — Abraham; Barraza e Moussegne; Brittos, Acevedo (Corvenon) e Varacka (Arriste); Michelli, Cervino, Bonelli, Grillo e Cruz (Juarez).

JUIZ

O inglês Harry Davis, embora tenha tido boa atuação técnica, falhou completamente na repressão ao jôgo violento, deixando-se envolver pelos jogadores argentinos, com reclamações descabidas e deselegantes, merecendo algumas delas expulsões imediatas.

A mulher caiu do prédio condenado e nua rolou o morro

Caindo do 3.º andar do edifício da Rua Joaquim Murtinho, 954, e depois de rolar do alto de uma ribanceira à área interna do prédio n. 25 da Rua Teresópolis (propriedade de Ida Cecília de Araújo), Brasilina Ferreira Braga (inteiramente nua) implorou a Ida que a levasse para uma cama, pois estava "completamente quebrada".

Em vez de atender o pedido de Brasilina, Ida, ajudada por Albina Alves da Silva, levou-a para a Rua Teresópolis, abandonando-a sob uma mangueira existente defronte a casa n. 13, para onde Brasilina correu, sùbitamente, mais uma vez não encontrando o auxilio que implorava aos gritos.

DOIS RAPAZES VIRAM

Uma moradora do prédio 25 da Rua Teresópolis, de nome Silvia, afirmou ter visto Brasilina despencar do 3º andar do prédio (condenado pela PDF) da Rua Joaquim Murtinho).

Informou que viu dois rapazes na janela do quarto andar, que olhavam a mulher despencar do alto. Silvia disse, ainda, que procurou socorrer Brasilina, que, caindo no alto de uma ribanceira, de lá se atirou, indo cair na área interna do prédio onde reside.

SOCORRO NÃO DADO

Brasilina — que, aos gritos, pedia a Deus fôrças para aguentar o baque sofrido — atracou-se com Ida Cecília, pedindo ajuda. Vendo-se abandonada sob a mangueira, Brasilina, surpreendentemente, levantou-se e saiu correndo, entrando na casa n. 13, que estava sendo pintada. Os pintores a expulsaram de lá, face o que ela se pôs a gritar por piedade, dizendo-se mãe de uma «porção de filhos».

REMOVIDA PARA O HOSPITAL

Finalmente, a Patrulha n. 21 surgiu no local, conduzindo Brasilina para o Hospital Souza Aguiar, onde ficou internada, por apresentar ferimentos graves (fratura da bacia e de várias costelas).

No 6º D. P., que tomou conhecimento do fato, fomos informados de que Brasilina é doente mental, não tendo residência nem profissão.

CRIME OU SUICIDIO

O comissário de plantão no 6º D. P. determinou investigações que esclareçam se Brasilina se atirou ou foi atirada do 3º andar, sendo esta última hipótese robustecida pelas declarações de Silvia, relativas aos dois rapazes que, da janela do quarto andar, teriam presenciado a queda da mulher.

O caso, a princípio, foi dado como sendo uma queda do 10º andar do edifício referido.

DIÁRIO EDUCACIONAL

"Educar é semear, renovar, vivificar"

Direção dos professôres: J. M. Leite de Vasconcelos, H. Reis e V. Zappi

Coluna do Estudante

A vida em família

Jorge Simão, 16 anos, 2.º colocado colegial no concurso "Custeie você mesmo seus estudos"a aluno da 1.ª série do Curso Científico do Colégio estadual de Petrópolis, do Estado do Rio.

Da vida em família depende, sem dúvida, o comportamento perante a Pátria. Se todos os grupos familiares fôssem incultos, a nação seria inculta consequentemente. Assim como um fruto contaminado envenena os que o cercam, do mesmo modo, procede a família imputa com a nação a que pertence. No ambiente familiar está o tesouro, ao qual deve a cultura de um povo o seu desenvolvimento. Segundo preceitos de História, cultura é a formação lenta do modo de pensar de um grupamento humano, que se forma por sedimentação de idéias. Com a cultura não se constroem apenas edifícios, não se abrem apenas estradas e se criam monumentos, forja-se também um caráter viril, desbaratam-se os impecilhos da vida, criam-se grandes homens, enfim, governa-se a nação. Entretanto, como se poderia ter cultura sem vida em família? E' na reunião familiar que o pai ensina ao filho tudo o que êle foi e aprendeu através de sua existência laboriosa: é na reunião familiar que a cultura do ancião experiente é transmitida ao jovem fluidos: é na reunião familiar que um pai dá ao filho que também êle foi "criança aventureira", mas a desgraça e a desilusão feriram-no um dia e êle, resignado, procura agora que outros não caiam em êrros semelhantes aos seus: é pois na reunião familiar que se adquire tudo isto que se chama cultura. Sem o ambiente em família, não conseguiremos nunca construir uma sábia nação.

Grande foi o erro de Esparta, da Grécia antiga, decretando que os jovens deveriam separar-se, ainda em tenra idade, de seus progenitores.

Os espartanos fisicamente, foram fortes; mas de que lhes valeu a fôrça material se lhes faltou a espiritual? Sem esta última, podemos, no máximo, destruir-nos a nós mesmos, como fizeram aquêles gregos antigos ou cair na desinteligência, como acontece aos povos conquistadores.

Pensa antes de prometer; porém cumpre fielmente o que prometreste (Jaimu).

D. A. Fac. Ciências Políticas e Econômicas

Colação de Grau — Deverão colar grau os colegas do curso de Ciências Econômicas e os do curso de Ciências Contábeis e Atuariais.

Os primeiros a 5 de janeiro do próximo ano, no auditório do Ministério da Fazenda, enquanto que os segundos a 30 do corrente, no Salão Nobre desta Faculdade.

Assim sendo, êste Diretório Acadêmico congratula-se com os novos formandos, desejando-lhes o maior êxito possível no campo profissional a que abraçaram.

Prêmios — Êste Diretório interessado na evelação do nível cultural dos colegas, resolveu apelar para a direção da Casa, que aderiu a iniciativa, no sentido de que seja concedido ao primeiro aluno de cada turma, um pequeno presente.

Viagem ao Chile — Estão com viagem marcada para o Chile os nossos colegas Francisco Gonçalves e Odorico Castelo Branco, que foram contemplados com uma bolsa de estudos na Universidade daquele país latino-americano.

Boas-Festas — Êste Diretório, ao ensejo desta magna data, deseja a todos os mestres que com tanto sacrifício vem nos ensinando a arte do saber, bem como ao corpo discente desta Faculdade, boas-festas e um próspero Ano Novo.

(as.) — **José Papais, Presidente".**

Colégio Pedro II (Externato)

Pagamento aos Professôres "Honotas que Tiveram Exercício nas 3 Seções — O Secretário Geral do Colégio Pedro II, Externato, previne aos interessados que, das 13 às 17 horas, de amanhã, 29, fará o pagamento daqueles professôres que ainda não hajam recebido os honorários correspondentes aos meses de outubro, novembro e dezembro.

Comunica, outrossim, que o referido pagamento deverá estar concluido até o dia 31 do corrente mês.

Diário Educacional no Legislativo

CAMARA DOS VEREADORES

Requerimento n. 1.251-55 — (Raul Brunini F.) — Solicitando mensagem sôbre cargos de professor da Escola Dramática Martins Pena. Requerimento n. 1.256-55 (Frederico Trota): Solicitando a denominação da Escola Estado de Israel para uma Escola Primária — Requerimento n. 1.258-55 — Solicitando informações sôbre o pagamento da gratificação às subdiretoras das Escolas Primárias (Cipriano Lima).

Requerimento n. 1.202-55 — Solicitando Mensagem sôbre o quadro das professôras primárias, do Quadro Permanente para atender as numerosas professôras que há mais de 2 anos aguardam o ingresso na PDF. (Raul Gomes Pereira). — Requerimento n. 1227-55 — Solicitando mensagem sôbre ampliação do quadro de professor de curso de continuação e aperfeiçoamento (Odilon Braga).

CAMARA DOS DEPUTADOS

Projeto 871-55 autoriza a abertura do crédito especial de 71 milhões e 700 mil cruzeiros para o pagamento de dotações e estabelecimentos de ensino superior em 1955, pagamento êsse que foi sustado no corrente ano em virtude do Plano de Economia. (Daniel Faraco). Projeto 874-55 — (Celso Peçanha) — Acrescentar uma alínea ao artigo 28, do decreto 38.773, de 13-1-55, que regulamentou o Impôsto de Renda), estabelecendo isenção para os estabelecimentos de ensino secundário.

Projeto 466-A-54 — Dispõe sôbre a efetividade de funcionário ocupante, interino, de cargo vago de magistério, e que possua, pelo menos 10 anos de serviço público, exclusivamente de magistério (parecer da Comissão de Constituição e Justiça). Projeto 858-55 — (Arruda Câmara) — Transfere para a União a Escola de Enfermagem do Recife. Projeto 856-55 — (Benjamim Farah) — Institui o dia da Medicina Militar Brasileira, a ser comemorado festivamente no dia 8 de dezembro de cada ano.

Projeto n. 1.386-A-51 — Institui o ensino da Deontologia Médica em tôdas as Faculdades de Medicina do país (pareceres contrários das Comissões de Educação e Cultura, do Serviço Público e Finanças) — Projeto 4.298-A-54 — Extingue a Escola de Marinha Mercante do Rio de Janeiro, e cria uma Escola de Marinha Mercante do Ministério da Marinha (pareceres favoráveis das Comissões de Constituição e Justiça, Segurança Nacional e Finanças. — Projeto 659-A-55 — Autoriza o Poder Executivo a abrir, pelo MEC o crédito especial de 3 milhões e meio para auxiliar a Escola Superior de Química no E. Paraná. (Parecer com emenda da C. de Finanças).

Novos técnicos para a indústria brasileira de tecidos

Colaram grau ontem 15 técnicos têxteis formados pela Escola Técnica de Indústria Química e Têxtil — A Solenidade na CN da Indústria — No auditório da Confederação Nacional da Indústria, teve lugar ontem à tarde a colação de grau da 5.ª turma de Técnicos Têxteis formada pela Escola Técnica de Indústria Química e Têxtil do SENAI. Quinze jovens, dentre os quais dois latino-americanos portadores de bolsa de estudo concedida pela ONU, vêm de se habilitar ao exercício da profissão de técnico têxtil uma das mais reclamadas, atualmente, pelas fábricas de tecidos do Brasil. O importante ato revestiu-se de solenidade, a êle comparecendo não só autoridades, altos membros da indústria têxtil do país, diretores da instituição e pessoas das famílias dos diplomandos, além de convidados. Foi orador da turma, o técnico têxtil Tarcisio José Batista de Oliveira, que destacou vários aspectos da profissão que vinha de abraçar e ressaltou a importância da mesma no desenvolvimento social e econômico do Brasil.

Finalizando, agradeceu aos diretores e professôres da entidade que dirigem a Escola em que se formara, enaltecendo a obra do SENAI em prol do desenvolvimento industrial do país. Falou, a seguir, o sr. Eghus de Barros Palissy, Diretor da Escola, para lembrar aos diplomandos os deveres de sua profissão, dizendo-lhes que os antigos graduados pelo Estabelecimento ocupavam hoje lugares destacados nas mais importantes fábricas de nossa terra. Estimulou, o orador, o desenvolvimento de novas idéias e a aplicação das modernas técnicas ministradas durante os três anos de curso. Congratulando-se com todos, formulou votos de felicidades e de bom êxito na nobre missão que lhes caberia, de agora em diante, exercer.

Fizeram-se representar no ato, os srs. Ministros da Educação e Cultura e Trabalho, Indústria e Comércio, tendo sido seus representantes, respectivamente, os srs. Cláudio de Brito Velho e Lúcio de Gusmão Lôbo. Representando o sr. Embaixador do Equador, estêve, presente o sr. Miguel Vasco. Compareceram, ainda o sr. Jurandir Lodi, Diretor do Departamento Nacional do Ensino Secundário e o sr. Geraldo Mascarenhas, industrial têxtil de Minas Gerais, além de outras pessoas gradas e do representante do sr. Augusto Viana Ribeiro dos Santos, Presidente da Confederação Nacional da Indústria.

A turma de 1955 da Escola T. Indústria Química e Têxtil é integrada pelos seguintes diplomandos: Antônio Carlos Sampaio, Aristides Mário Rache Ferreira, Dante Approbato, Edison Almeida Cuesta, Hélcio Gomes Ribeiro, Eliezer Lima Cabral, Hector Sidoine Luna, Jaromir Brozek, José Cândido Rocha. José Carlos Denser de Carvalho, Leônidas Willy Jung, Macário Ferreira Dutra, Orlando de Campos Barbosa, Roberto Múcio Cançado Bahia e Tarcisio José B. de Oliveira.

Novo professores secundários (UDF)

Realizou-se recentemente a solenidade de colação de grau dos novos professôres secundários formados pela Fac. de Filosofia, Ciências e Letras da UDF.

Foi escolhido orador dos Paraninfos das diversas urmas o prof. João Lyra Filho, sendo orador dos Bacharelandos a professora Zair de Figueiredo Moreira.

A colação de grau realizou-se no dia 22 de dezembro, às 21 horas, no Teatro Municipal desta Capital.

Ex-Secretário de Educação agradece ao D. C.

Do prof. Haroldo Lisboa da Cunha, ex-Secretário da Educação e Cultura da PDF recebemos o seguinte telegrama: "Profa. H. Reis. Ao deixar Secretaria Educação sinto-me obrigado dirigir expressivos agradecimentos seção educativa DIARIO CARIOCA pelo valioso auxílio durante minha administração, pedindo transmitir demais diligentes seção a certeza da minha simpatia."

Amanhã, o concurso das árvores

Finalmente, amanhã, às 15 horas, será realizado o patriótico concurso "Dêem Arvores ao Brasil". Os alunos deverão comparecer às 14.30 horas, na Escola Técnica Nacional, Av. Maracanã, 229, munidos de duas folhas de papel almaço, caneta-tinteiro ou lapis-tinta.

Os melhores alunos dos melhores estabelecimentos de ensino desta Capital e cidades próximas, empenhar-se-ão na maratona intelectual, visando despertar cada vez mais entre a nossa mocidade o carinho pelos vegetais.

O concurso, que tem o patrocínio dos Ministérios da Educação, Agricultura e Inst. Nacional do Pinho, contará com a presença dos representantes dos referidos órgãos governamentais que acompanharão de perto o referido certame. Também a Prefeitura do Distrito Federal, através sua Secretaria de Educação e Cultura estará representada.

COLEGIO ANGLO-AMERICANO

Ontem publicamos os nomes dos primeiros alunos das diversas séries do curso secundário (1954) do Colégio Anglo-Americano, prosseguindo hoje com os nomes dos que obtiveram as segundas e terceiras classificações:

1º Ginasial: Maria Augusta Rego Teixeira da Silva, Iache Plosk, Otavio Renato Dutra Lobo e Silva, Suely Moraes Costa.

2º Ginasial: Helena da Silva Vilaça, Silvio Leonardo Schons, Carlos Provenzano, Orlando Soares Maciel Filho.

3º Ginasial: Leonor Monteiro Pinto de Paiva, Martin Liu, Roberto Lisboa Wachenberg, Josette Lyra.

4º Ginasial: Selma Jaques Kuh, Geraldo Gois Belfort dos Santos, Ricardo Elsenlohr.

1º Científico: Pedro Jask Kapeller, Lia Blank do Rio.

2º Científico: Antonio Steele da Cruz, Roberto Carneiro Horta.

3º Científico: Rogerio Luz.

1º Ginasial: Vera Lucia de Faria Bello, Paulo Cesar Esteves de Paiva, Cesar Correa de São Tiago, Vera Rosalinda Kelin.

2º Ginasial: Marimos Fefferman, Domingos Pessoa da S. Oliveira, Mauro Reginaldo da Costa Mattos, Ivo Henrique Borges Espinola.

3º Ginasial: Regina Teixeira Godoi, Lucio Antonio M. da Costa Braga, Moisés Tenenblat, Margarida de O. Santos Barroso.

4º Ginasial: Ana Watzko, Bernard Chelman, Paulo Alves do Couto.

1º Cientifico: Maria Helena Bueno, Mirina Edler.

2º Científico: Norma Lima Barros, Sonia Feferman.

3º Científico: Neyde Aleotti.

Admissão: Marcio Keiser, Cesar José Ferreira de Oliveira e Luiz Eduardo Guinle.

ESCOLA INDUSTRIAL FERREIRA VIANA

1ª Serie: Djalma Nazareth Macieira, João Laércio Machado de Lemos e Gilson Carlos da Rocha.

2ª Série: Antonio Eugenio Gaudio, Luiz Carlos de Carvalho e Angelo Longo.

3ª Série: Adolpho Montenegro Siqueira, Luiz Salomão Ribeiro e Jorge Collopy.

4ª Série: Sergio Dionisio Faustino Porto Helenias Stutz e Jair de Souza.

ESCOLA INDUSTRIAL ORSINA DA FONSECA

1ª Série. Curso Industrial: Aliete Pereira de Souza, Marlene Duarte e Alvania da Costa e Guimarães.

4ª Série. Curso Ginasial: Vera Regina da Silva, Leni Curvelo de Sá, Shirley Costa Gloria.

3ª Série Ginasial: Valeria Lustosa Chaves, Maria Cecilia Gentil e Olga Braga Eleone de Almeida.

2ª Série: Maria da Glória Cunha, Dalva Augusto Lopes e Waldete Valleria Chagas.

GINASIO VISCONDE DE CAIRU

1ª Série: Antonio Jorge dos Santos Alves, Dibiaim Carlos da Silva, Vivaldo Francisco de Carvalho.

2ª Série: Paulo Ricardo Freire, Eney de Souza Massa, Hermann Zachuber Jr.

3ª Série: Henrique Antonio Freire, Evandro d'Annibale e Felix Moreira da Silva.

4ª Série: Newton da Silveira Costa, Nestor de Carvalho Neto e Deison Costa da Silva.

O mais lento em prometer é sempre o mais fiel a cumprir (J. J. Rousseau).

viaje agora pague depois...

CREDI - PANAIR

Com o objetivo de facilitar àqueles que preferem os seus serviços a Panair do Brasil oferece A partir de 2 de Janeiro

NOVO E REVOLUCIONÁRIO PLANO DE VENDA

de passagens a prestações, para qualquer ponto servido por suas linhas, no Brasil.

No momento, êste plano se estende apenas aos residentes no Rio de Janeiro, mas será ampliado dentro em breve às demais cidades servidas pela Panair.

Para maiores detalhes, consulte as agências da

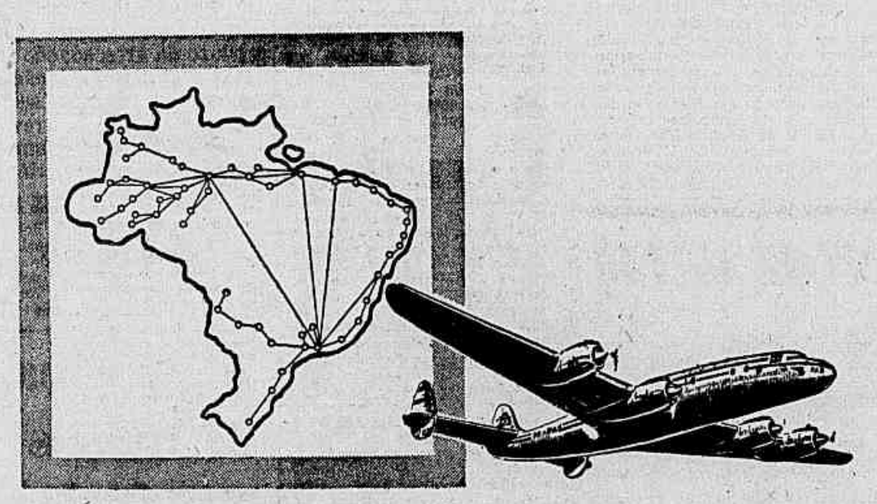

PANAIR DO BRASIL

AV. GRAÇA ARANHA, 226 - TEL. 22-7761 • AV. N. S. DE COPACABANA, 291 - TEL. 37-9272

ou a agência de viagem de sua preferência

ANO XXVIII — RIO DE JANEIRO, QUARTA-FEIRA, 28 DE DEZEMBRO DE 1955 — N. 8.423

Diario Carioca

☆ Fundador: J. E. DE MACEDO SOARES ☆

Aberto o Presépio da Quinta

O Presépio Vivo da Quinta da Boa Vista, apresentado pelo Departamento de Turismo e Certames, será reaberto nos dias 29, 30 e 31 próximos, das 20 às 23,30 horas, por determinação ontem baixada pelo prefeito Sá Lessa, em face de pedidos dirigidos à Prefeitura por pessoas que não tiveram ocasião de vêr o Presépio.

Também como parte dos festejos pela entrada do Ano Novo, no auditório da Feira de Amostras haverá espetáculos para crianças, com palhaços, mágicos, cantores, saltadores, às 16 e às 20 horas, e cinema infantil, às 19 horas, nos dias 30, 31 e 1.º de janeiro, sendo a entrada gratuita.

No Passeio Público, das 16,30 às 18,30 horas, a banda da Polícia Municipal dará concêrtos nos dias 29, 30 e 31.

EM DEFESA DA EMENDA 42

Uma comissão de servidores da verba 3 quando, ontem, trazia seu apelo para a mobilização de todos os seus colegas em defesa da emenda 42

Esperança em Abgar para o prêmio a S. Castelo Branco

"Acredito que o ministro Abgar Renault, escritor e intelectual naturalmente interessado em tôdas as criações artísticas do país, não recusará o seu auxílio a Sansão Castelo Branco, êste jovem e grande artista brasileiro".

Esta a declaração feita, ontem, ao DC, pelo acadêmico Peregrino Júnior, que se incorporou à campanha solicitando ao govêrno medidas financeiras que transfiram ao artista Castelo Branco, no seu leito de enfêrmo, em moeda brasileira, a quantia correspondente ao prêmio de viagem conquistado no Salão de Belas Artes de 1954.

ASSOCIA-SE AO MOVIMENTO

— Tenho o maior prazer em me associar a êste movimento — acrescentou o professor Peregrino Jr. — que, além do auxílio financeiro, visa novamente premiar êste singular artista, ainda jovem e lamentàvelmente acidentado na sua saúde.

Agora é campanha

As manifestações de solidariedade de todos os setores artísticos do país, surgidas esparsamente, ganharam agora características de autêntica campanha dos intelectuais brasileiros para assegurarem um direito devido à arte de Sansão Castelo Branco, impedido, por moléstia que o acometeu em júlho dêste ano, de realizar a viagem, marcada para o dia seguinte, à Europa, como prêmio a seu incansável trabalho.

Última esperança na Classificação para os Verba-3

Servidores da Verba 3 se concentraram ontem frente à Câmara dos Deputados, para reclamar a aprovação, pura e simples, da emenda 42 ao Plano de Classificação, que manda efetivar todo o pessoal de sua categoria, quando conte, ou venha a contar, cinco anos de serviço.

Preocupa essa coletividade tanto a recusa de sua emenda, já anunciada na Comissão de Finanças, como a restrição que agora se veicula, de uma conciliação na fórmula de apenas efetivar o pessoal que já tenha completado cinco anos de serviço.

REDUÇÃO DE SALÁRIO

Entendem os interessados que, aprovado o plano de classificação estando sua categoria elidida, ocorrerá fato «sui generis» na legislação brasileira: seus salários se reduzirão automàticamente, pois a lei abolirá os abonos conquistados em 1952 e 1955.

Pedirá destaque

Até agora dispõem os servidores da Verba 3 sòmente de uma promessa do deputado Celso Peçanha, de que pedirá o destaque da emen-

(Conclui na 10ª pagina)

Os médicos pró-receita obrigatória

Médicos brasileiros presentes ao VIII Congresso Nacional de Tuberculose enviaram ao Ministro da Saúde, professor Mauricio de Medeiros, uma moção solicitando a execução das leis que regulamentam a proibição da venda de medicamentos sem receita médica.

A moção assinada por oito médicos teve a sua aprovação consignada na sessão solene de encerramento do VII Congresso Nacional de Tuberculose e do III Brasileiro

(Conclui na 10.ª página)

Novo Centro de Instrução: Fuzileiros

Inauguram-se hoje, às 9 horas, na Ilha do Governador, as instalações do Centro de Instrução do Corpo de Fuzileiros Navais, destinado a treinamento para operações de desembarque e outras técnicas que resultaram da experiência colhida na última guerra.

Presidirá o ato o Ministro da Marinha, almirante Alves Câmara, estando presentes todos os almirantes que servem nesta Capital

O-e-a

Programa

E' o seguinte o programa estabelecido: a) 9 horas, chegada do ministro; b) leitura da Ordem do Dia do Comandante geral do C. F. N. referente à criação do Centro; c) leitura do Boletim n.º 1 do Comando do Centro; d) hasteamento do pavilhão nacional e do pavilhão do Ministro da Marinha, com as honras de estilo.

(Conclui na 10.ª pág.)

Os guarda-vidas comemoram seu 30o. aniversário

Comemora hoje o seu 30.º aniversário o Serviço de Salvamento da Secretaria de Saúde e Assistência da Prefeitura, criado na administração do prefeito Paulo de Frontin em 1917, e cujos serviços se contam, apenas êste ano, pela salvação de mais de 1.200 cariocas, ameaçados de morrer afogados nas praias do Rio.

O "dia do Guarda-Vidas" será comemorado com várias solenidades, que incluirão uma misa gratulatória às nove horas na capela de N. S. de Copacabana, provas desportivas, compreendendo as Provas Ismael de Gusmão, de nado livre, do Forte Duque de Caxias ao Forte Copacabana (4.500 metros), Prefeito Francisco Sá Lessa (200 metros), Secretário de Assistência sr. Fitel de O. Lima (100 metros), e outras de mergulho de resistência, quebra de moringa e pega de pato.

CORAGEM E MÉRITO

A história do Serviço de Salvamento conta com passagens que demonstram a coragem e o espírito de desprendimento dos guarda-vidas, tais como o salvamento de um grupo de marinheiros do cruzador francês "Joanne d'Arc" feito reconhecido pelo govêrno francês que distinguiu com medalhas os salvadores dos marujos, e o de um oficial de uma das Fôrças Armadas, que tombou ao mar na Barra da Tijuca quando pescava, e que foi conduzido a mais de três mil metros da praia.

A Velha Guarda

Apesar de contar com um bom número de novos funcionários, o Serviço de Salvamento ainda tem em suas hostes o pessoal da "Velha Guarda", entre os quais o China Velho, o Franco de Sá, que hoje exerce a função de fiscal, o Edelvire, mais conhecido por Ferro Velho. Ubiratan, o "Almirante" cujo verdadeiro nome é Manoel Borges, "o Comandante" que só uma vez ou outra atende pelo seu verdadeiro nome, Henrique Jerônimo, além de Porfírio e de Isidro, a que já nos referimos, todos possuindo nas fôlhas de serviços mais de quinhentos salvamentos, e algumas medalhas como reconhecimento pela dedicação e bravura.

Condições para ingresso

Para ingressar no quadro de guarda-vida do Serviço de Salvamento da Prefeitura é indispensável que o candidato seja maior de 18 e menor de 35 anos, nadar com facilidade, possuir boa resistência; ficando ainda obrigado a um curso de aprendizagem e treinamento. Provadas essas aptidões, passará ao exercício da função.

Guarda-vidas do Serviço de Salvamento, que hoje comemoram o seu dia e o 38.º aniversário de criação daquele Serviço

Irá repercutir na ONU caso de Holanda na CNTI

A Confederação Internacional dos Sindicatos Livres (CIOSL) enviou ao Ministro do Trabalho e ao Presidente da República um telegrama protestando contra o afastamento do sr. Deocleciano de Holanda Cavalcanti da direção da Confederação Nacional dos Trabalhadores nas Indústrias, alegando que êste procedimento é contrário aos convênios internacionais assinados pelo Brasil, concernentes à liberdade sindical.

A CIOSL e a ORIT deverão encaminhar à Organização Internacional do Trabalho (OIT), órgão de assessoria técnica da ONU, o caso da destituição ao presidente da CNTI, acusando o Brasil de haver violado os convênios firmados.

SERA' CANDIDATO

Apesar de afastado da presidência da CNTI pelo Ministro do Trabalho, o sr. Deocleciano de Holanda Cavalcanti apresentará, hoje, sua candidatura à reeleição, afirmando que o Ministério do Trabalho não tem autoridade, de acôrdo com os convênios internacionais, para intervir na vida administrativa das entidades sindicais.

Vitória aparente

Os dirigentes sindicais ligados ao sr. Deocleciano de Holanda Cavalcanti afirmam que o mesmo será eleito, baseando suas afirmações nas vitórias ontem obtidas pelo ex-presidente da CNTI.

(Conclui na 10.ª pág.)

Homenagem ao general Sena Dias

O Ministro da Guerra presidiu ôntem à homenagem prestada pelo Exército ao general Nélson de Castro Sena Dias, que vem de passar, a pedido, para a Reserva, no pôsto de general de Exército.

A cerimônia teve lugar no Gabinete do Chefe do Departamento Técnico de Produção, tendo o general Ângelo Mendes de Morais saudado o general Sena Dias, recordando a sua brilhante carreira militar e, com especialidade, o seu trabalho à frente do Serviço Geográfico do Exército.

Em nome dos técnicos

A seguir, em nome dos técnicos militares, falou o general Rodrigo José Maurício. O general Henrique Teixeira Lopes pronunciou o discurso final, em nome do govêrno, tendo o homenageado proferido palavras de agradecimento pelas referências elogiosas que lhe foram feitas.

Frente contra o retôrno de Holanda à CNTI

Em reunião ontem realizada no Hotel Imperador, dezessete presidentes de federações concordaram em formar uma chapa que concorra contra o sr. Deocleciano de Holanda Cavalcanti, às eleições na Confederação Nacional dos Trabalhadores nas Indústrias.

Seis das federações que estavam impedidas de exercer o direito de voto, por se encontrarem em situação irregular, (em débito com a CNTI) obtiveram do Ministro do Trabalho autorização para votar, sob a alegação de que outras entidades tinham obtido idêntico previlégio do presidente da CNTI.

ACEITAM A ACUSAÇÃO

Com o objetivo de impedir que o sr. Deocleciono de Holanda Cavalcanti concorra às eleições, os dirigentes sindicais que lhe são contrários conseguiram que o Ministro do Trabalho oficiasse ao vice-presidente da CNTI, comunicando sua decisão de afastar o sr. Cavalcanti, julgando procedente a acusação, que lhe é feita, de malversação das verbas destinadas à CNTI pelo Fundo Social Sindical

As Federações

As entidades presentes à reunião foram as seguintes: Federação dos Trabalhadores nas Indústrias de Fiação e Tecelagem de Minas, Federação dos Trabalhadores nas Indústrias de Alimentação de Minas, Federação dos Trabalhadores nas Indústrias Metalúrgicas de Minas, Federação dos Trabaladhores nas Indústrias do Vestuário de Minas, Federação dos Tarbalhadores nas Indústrias da Construção Civil de Minas, Federação Nacional dos Trabalhadores em Indústrias Urbanas,

(Conclui na 10.ª página)

NATAL DO ROTARY

Mais de três mil crianças, dos asilos cariocas tiveram o seu Natal no Maracanãzinho, em festa organizada pelo Rotary Club do Rio de Janeiro. O Sindicato das Emprêsas de Transportes Coletivos ofereceu transporte para os participantes da festa, que decorreu na maior animação — Na foto, uma vista parcial do ginásio, ocupado pela criançada que se delicia com sorvetes e Coca-Cola

Sem resultado mesa redonda no grupo Light

Novos e prolongados debates tomaram, sem resultado, todo o tempo de duração da mesa-redonda de trabalhadores e representantes das emprêsas do Grupo Light, em tôrno do reajustamento salarial reclamado pela coletividade. Far-se-á outro apêlo às assembléias dos respectivos Sindicatos, já agora para apreciar a proposta conciliatória formulada pela direção-geral do D N. T.

A fórmula de conciliação assenta sôbre a base de 20% de aumento, com um teto de 2 mil cruzeiros, logo aceita pelos delegados patronais, enquanto os representantes dos trabalhadores se declararam sem autoridade para deliberar a respeito. Vão

(Conclui na 10.ª página)

Durante o almôço oferecido ao Presidente da República, discursa o ex-Ministro da Viação sr. Sousa Lima, atual diretor do D.N.E.R.

Comemorou o DNER a criação do Fundo Rodoviário

Com a presença do Presidente da República realizaram-se ontem, junto ao Monumento Rodoviário (quilômetro 63 da antiga estrada Rio-São Paulo), várias solenidades comemorativas do transcurso do 10.º aniversário da lei que reestruturou a política rodoviária brasileira, mediante a criação do Fundo Rodoviário Nacional e reorganização do atual Departamento Nacional de Estradas de Rodagem.

Ontem, igualmente, o Chefe do Govêrno sancionou a lei "Saturnino Braga', que determina seja o produto da arrecadação de 30% das sobretaxas (ágios), devidas pela importação de petróleo e seus derivados, aplicado na pavimentação das rodovias nacionais, bem como na construção, revestimento ou pavimentação de outras destinadas a substituir ramais ferroviários reconhecidamente deficitários.

AS SOLENIDADES

Além do presidente Nereu Ramos estiveram presentes às solenidades comemorativas do decênio do Decreto-lei 8.463, de 27 de dezembro de 1954, o Ministro da Viação, engenheiro Lucas Lopes, que viajou em companhia do Chefe do Govêrno, o ministro José Linhares, Presidente do Supremo Tribunal Federal, o governador Miguel Couto Filho, o engenheiro Alvaro de Sousa Lima, Diretor do DNER, o professor Jerônimo Monteiro, Presidente do Conselho Rodoviário Nacional, o sr. Maurício Joppert da Silva e o deputado Saturnino Braga, além de numerosos engenheiros e convidados.

Após os discursos do professor Jerônimo Monteiro, exaltando o significado da data e historiando o movimento em prôl da expansão rodoviária do país, usou da palavra o deputado Saturnino Braga, que, em seguida, fêz a entrega de medalhas comemorativas às personalidades presentes, bem como de uma miniatura da placa inaugurada.

Discurso do Ministro

No decorrer do almôço oferecido ao Presidente da República, discursou o ministro Lucas Lopes, em nome do Govêrno, destacando as atividades desenvolvidas pelo DNER, responsável, direta ou indiretamente, pela construção de cêrca de 12 mil quilômetros de estradas, obedecendo às mais modernas e rigorosas especificações técnicas.

Dizendo que "a significação dos transportes rodoviários avulta no quadro de nossa economia", concluiu: "Se temos hoje 300 mil caminhões precisaremos de 500 mil em 1960, enquanto

(Conclui na 10ª página)

A Justiça 2 meses em férias

Férias coletivas na instância superior do organismo judiciário vão se verificar no período de 1 de fevereiro a 31 de março de 1956 quando o Supremo Tribunal Federal e o Tribunal Federal de Recursos interromperão suas atividades.

As atribuições burocráticas e de expediente terão, entretanto, funcionamento normal, neste período, para atendimento das partes interessadas nos diversos feitos e julgamentos.

Entrega o prefeito cinco milhões ao Corpo de Bombeiros

Um cheque no valôr de 5 milhões de cruzeiros foi ontem entregue pelo prefeito Francisco de Sá Lessa ao Comandante do Corpo de Bombeiros, coronel Sousa Aguiar, durante cerimônia especialmente realizada no Palácio Guanabara e à qual compareceram várias autoridades municipais, com seus respectivos discursos.

Em sua oração de agradecimento, disse o comandante do Corpo de Bombeiros que dos 5 milhões apenas 2 milhões e 300 mil serão empregados na aquisição de materiais, ficando os restantes 2 milhões e 700 mil cruzeiros destinados, exclusivamente, ao pagamento dos ágios na compra dos dólares necessários à negociação dos materiais.

DA PREFEITURA AOS BOMBEIROS

Ao fazer a entrega do cheque ao coronel Sousa Aguiar, disse o sr. Francisco Sá Lessa da sua satisfação em passar ao Corpo de Bombeiros a contribuição da municipalidade para o reequipamento da corporação, sendo esta uma maneira objetiva de tratar de seus próprios interêsses.

Material em abril

Esclareceu o comandante do Corpo de Bombeiros que adquiriu, de

(Conclui na 10.ª pág.)

MILHÕES AOS BOMBEIROS

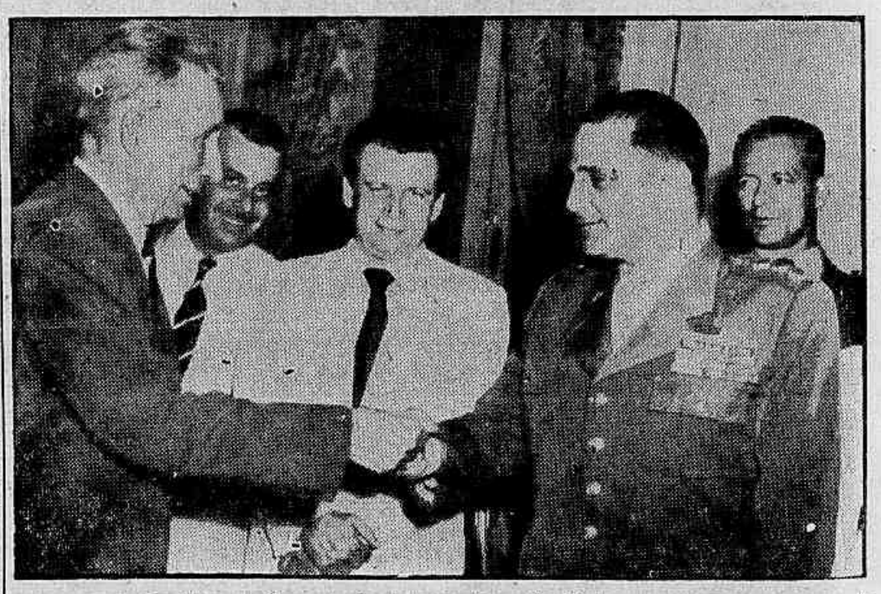

A entrega de 5 milhões ao Corpo de Bombeiros pelo prefeito Sá Lessa constituiu-se em uma verdadeira solenidade municipal, com a presença de algumas autoridades civis, que não perderam a oportunidade de fazer seus discursos. — Na foto, o prefeito fazendo a entrega do cheque ao comandante dos bombeiros, vendo-se ainda o vereador Hélio Valcacer (que não falou)

Mosquitos custarão anualmente, 24 milhões de crs.

A quantia anual de vinte e quatro milhões de cruzeiros vai ser empregada na intensificação do combate ao mosquito no Distrito Federal, como resultado do acôrdo especial ontem firmado entre o Ministro da Saúde e o prefeito Sá Lessa.

A execução dos têrmos do convênio assinado pelas duas autoridades para sustar o ciclo de atuações do mosquito nesta capital, caberá ao Serviço Nacional de Febre Amarela nas obrigações da competência federal,

(Conclui na 10.ª pág.)

Alterada a legislação trabalhista

Diversos artigos da Consolidação das Leis do Trabalho, relacionados com as deliberações de assembléia geral, foram alterados através de lei do Congresso Nacional, ontem sancionada pelo Presidente da República.

De acôrdo com as alterações, as deliberações de assembléia geral sôbre relações ou dissídio de trabalho serão tomadas em votação secreta e por maioria absoluta, na primeira convocação, sòmente sen-

(Conclui na 10ª página)